

Comiesięczne zestawienie informacji o oszczędnościach

Wrzesień 2020

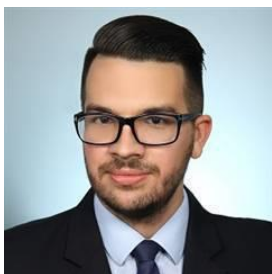

Analitik prowadzący:
Michał Kolasa
michal.kolasa@pfr.pl

Biuro Analiz PFR S.A.:
pawel.dobrowolski@pfr.pl
andrzej.kochman@pfr.pl
michal.kolasa@pfr.pl



Kliknij w odnośnik, aby przejść do wybranych treści:

[1. Aktywa finansowe gospodarstw domowych ogółem – str. 4-43](#)

[2. Analiza aktywów finansowych gospodarstw domowych – str. 44-49](#)

[3. Oszczędności emerytalne – str. 50-62](#)

[4. Analiza oszczędności – str. 63-66](#)

Masz pytanie, sugestię lub chciałbyś zobaczyć jakiś inny zestaw statystyk? Napisz na michal.kolasa@pfr.pl



Spis treści

Aktywa finansowe
gospodarstw domowych

Zagregowane składniki
aktywów gosp. domowych

Oszczędności emerytalne

Analiza oszczędności

Najciekawsze w tym wydaniu – kliknij w odnośnik, aby przejść do wybranych treści

Kliknij w odnośnik, aby przejść do wybranych treści:

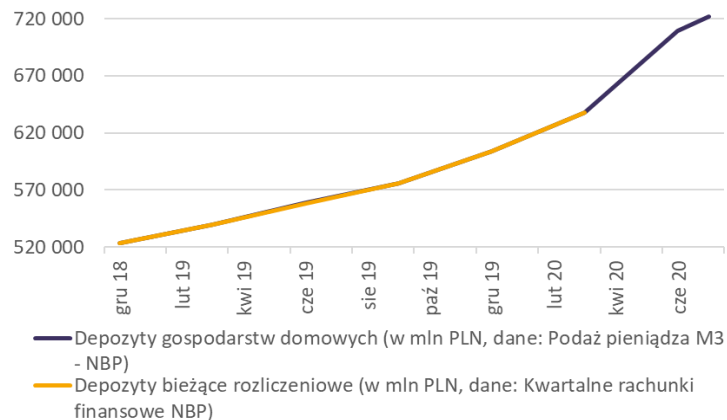

Kwartalne rachunki finansowe NBP publikowane są z dość dużym opóźnieniem, jednakże niektóre składniki aktywów finansowych można śledzić w innych źródłach. Tak jest w przypadku depozytów gospodarstw domowych, które można znaleźć w comiesięcznej informacji o podaży pieniądza.

Na podstawie miesięcznych danych z podaży pieniądza widać, że gospodarstwa domowe jeszcze większą gromadzenie środków na depozytach. Wartość depozytów w lipcu 2020 r. ukształtowała się na poziomie 722.163 mln PLN, tj. była o 25,5% większa niż rok wcześniej i o 13,3% większa niż na koniec I kwartału br.

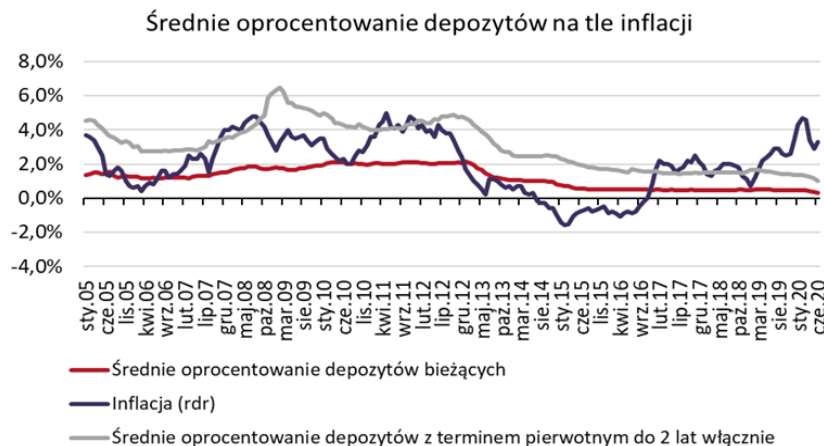

Od listopada 2016 r. czyli od 44 miesięcy, średnie oprocentowanie depozytów jest niższe od wskaźnika inflacji.

Dane z czerwca 2020 r. wskazują na średnie oprocentowanie na poziomie 0,3% przy inflacji sięgającej 3,3%.



Wartość aktywów netto Otwartych Funduszy Emerytalnych zmniejszyła się na koniec lipca do 131.241,6 mln PLN, tj. była o 0,4% mniejsza niż na koniec czerwca br. i o 17,8% niższa niż w lipcu 2019 r.

Był to pierwszy spadek w ujęciu miesięcznym od kwietnia 2020 r., ale jednocześnie dziewiąty miesiąc z rzędu ze spadkiem w ujęciu rocznym.



Spis treści

Aktywa finansowe gospodarstw domowych

Zagregowane składniki aktywów gosp. domowych

Oszczędności emerytalne

Analiza oszczędności

Masz pytanie, sugestię lub chciałbyś zobaczyć jakiś inny zestaw statystyk? Napisz na michal.kolasa@pfr.pl

Wartość aktywów finansowych gospodarstw domowych

Wartość aktywów finansowych gospodarstw domowych wyniosła na koniec 2019 r. 2.188.939 mln PLN, co było kwotą o 4,6% wyższą niż w roku 2018. Wartość finansowa gospodarstw domowych wyrażona jako procent PKB ukształtowała się na poziomie 96,3%, w porównaniu do 98,7% rok wcześniej.

Najbardziej aktualne dane NBP, za I kwartał 2020 r., mówią o spadku aktywów względem poprzedniego kwartału o 0,9%, tj. ukształtował się na poziomie 2.169.687 mln PLN. W porównaniu do analogicznego kwartału roku poprzedniego poziom aktywów zwiększył się o 1,0%.

Z kolei wartość aktywów finansowych netto gospodarstw domowych (aktywa pomniejszone o zobowiązania) wyniosła na koniec 2019 r. 1.398.874 mln PLN, co było kwotą o 4,5% wyższą niż w roku 2018. Wartość aktywów netto na koniec I kwartału br. zmniejszyła się o 2,7% kdk. i o 2,2% rdr.

Aktywa finansowe gospodarstw domowych

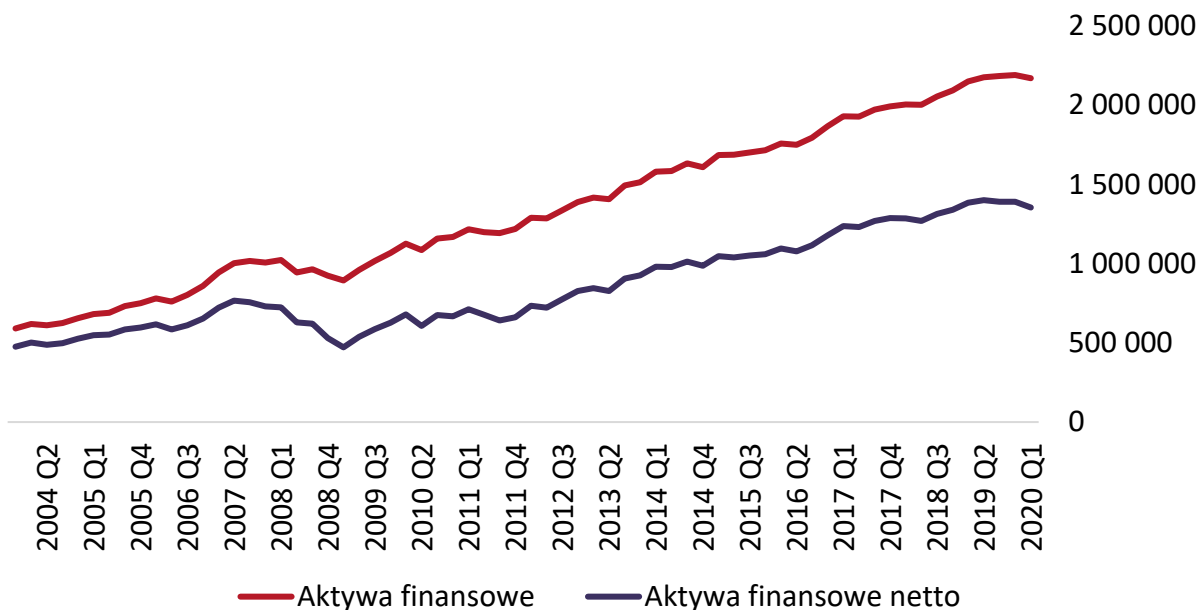

Aktywa finansowe gospodarstw domowych jako % PKB w danym roku i PKB roku poprzedniego

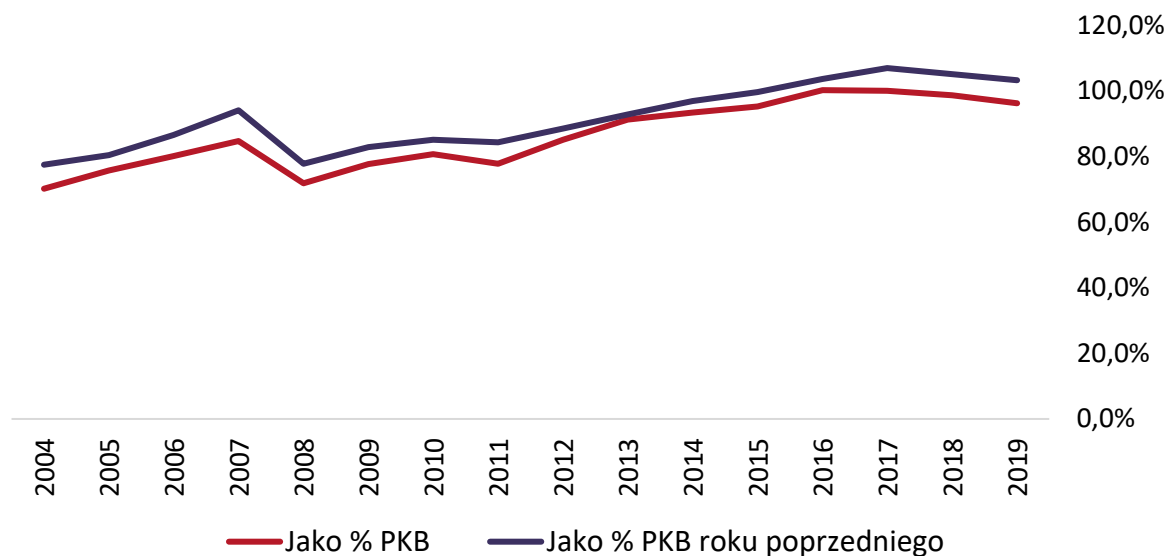

Aktywa finansowe – aktywa zgromadzone przez gospodarstwa domowe w postaci gotówki, depozytów oszczędnościowych, polis ubezpieczeniowych, dobrowolnych programów emerytalnych, udziałów w funduszach inwestycyjnych, akcji i obligacji i innych aktywów finansowych oraz należności z tytułu pożyczek udzielonych osobom prywatnym.



Największą pozycją w aktywach finansowych gospodarstw domowych jest gotówka i depozyty, która odpowiadała za około 55% aktywów.

Drugim najważniejszym składnikiem aktywów finansowych gospodarstw domowych są udziały kapitałowe i udziały lub jednostki uczestnictwa w funduszach inwestycyjnych, których udział w całości aktywów wyniósł około 23%.

Systemy ubezpieczeniowe, emerytalno-rentowe i standaryzowanych gwarancji odpowiadały za około 12% aktywów finansowych.

Struktura aktywów finansowych gospodarstw domowych w I kwartale 2020 r.

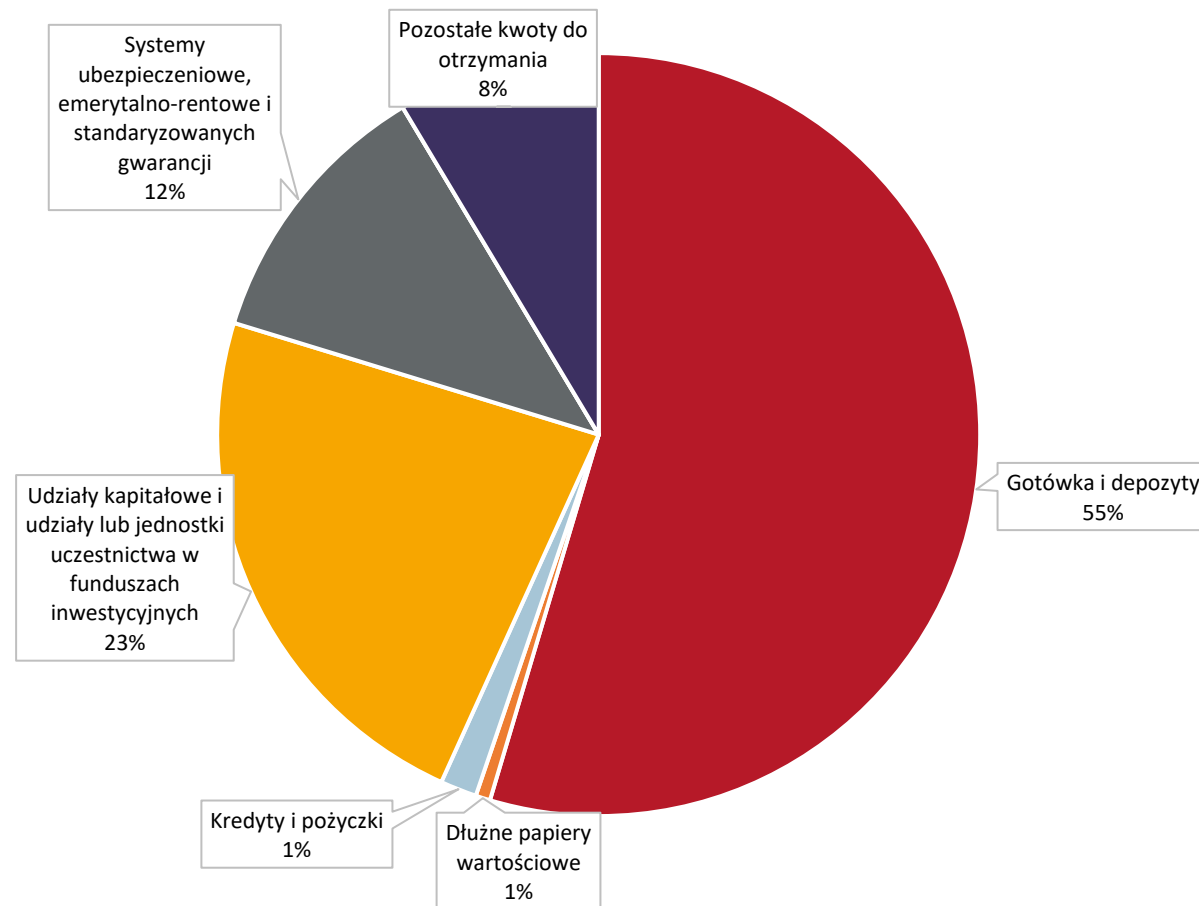

Wartość poszczególnych składników aktywów finansowych gospodarstw domowych i ich udział w całości aktywów – gotówka

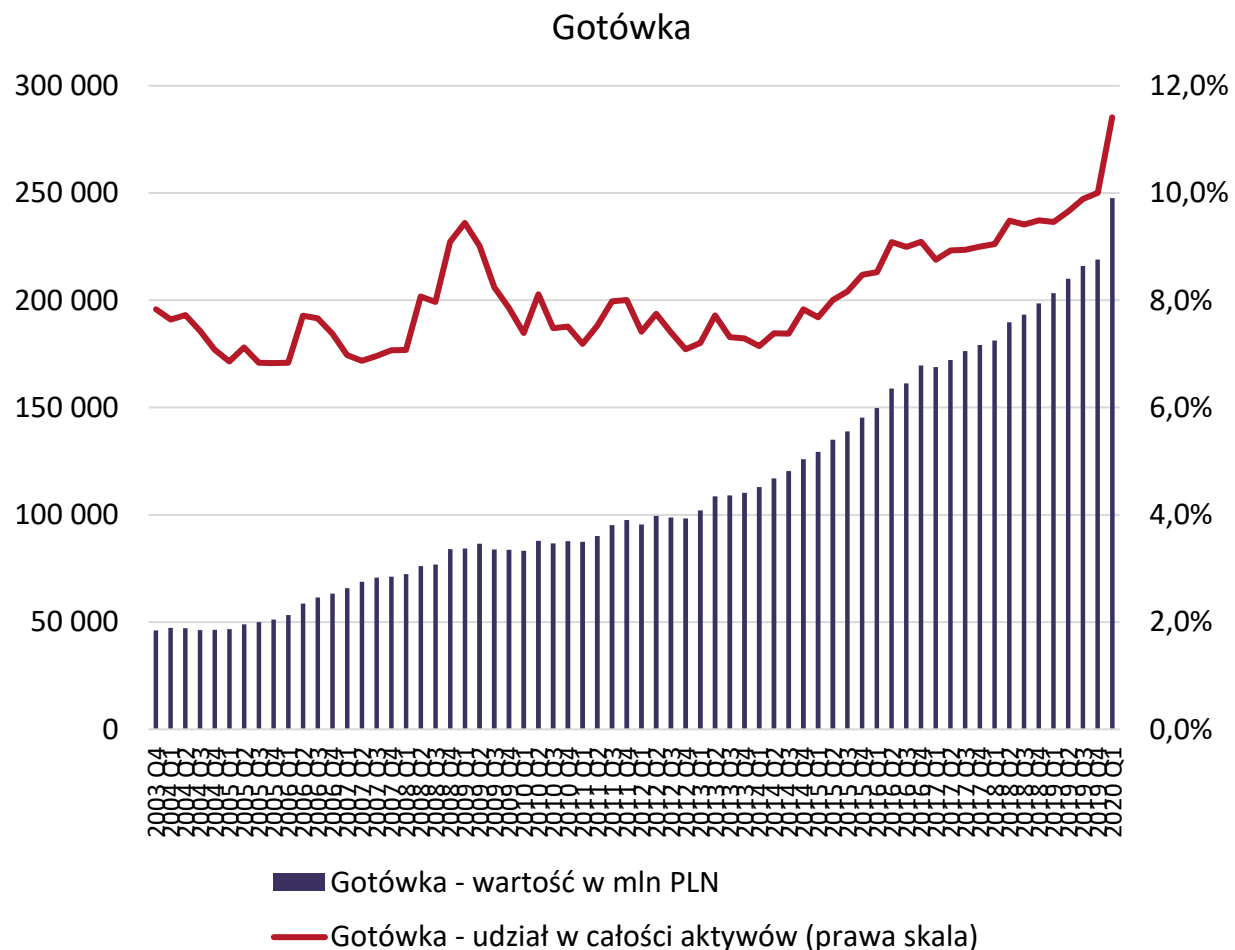

Wartość gotówki w aktywach finansowych gospodarstw domowych wyniosła na koniec I kwartału 2020 r. 247.625 mln PLN. Jest to, po raz kolejny, najwyższy poziom gotówki od momentu transformacji ustrojowej. Poziom gotówki wzrósł o 21,8% w porównaniu do analogicznego kwartału roku poprzedniego i o 13,0% w stosunku do kwartału wcześniejszego. Tak duży wzrost był prawdopodobnie skutkiem obaw związanych z rozpoczynającą się pandemią koronawirusa i gromadzeniem gotówki.

Udział gotówki w aktywach finansowych gospodarstw domowych wyniósł 11,4% i był o 2,0 p. proc. większy niż w I kw. 2019 r. i o 1,4 p. proc. większy niż kwartał wcześniej.



Wartość składnika w Polsce na tle Unii Europejskiej – gotówka jako % PKB

Gotówka jako % PKB danego kraju na koniec I kwartału 2020 r.

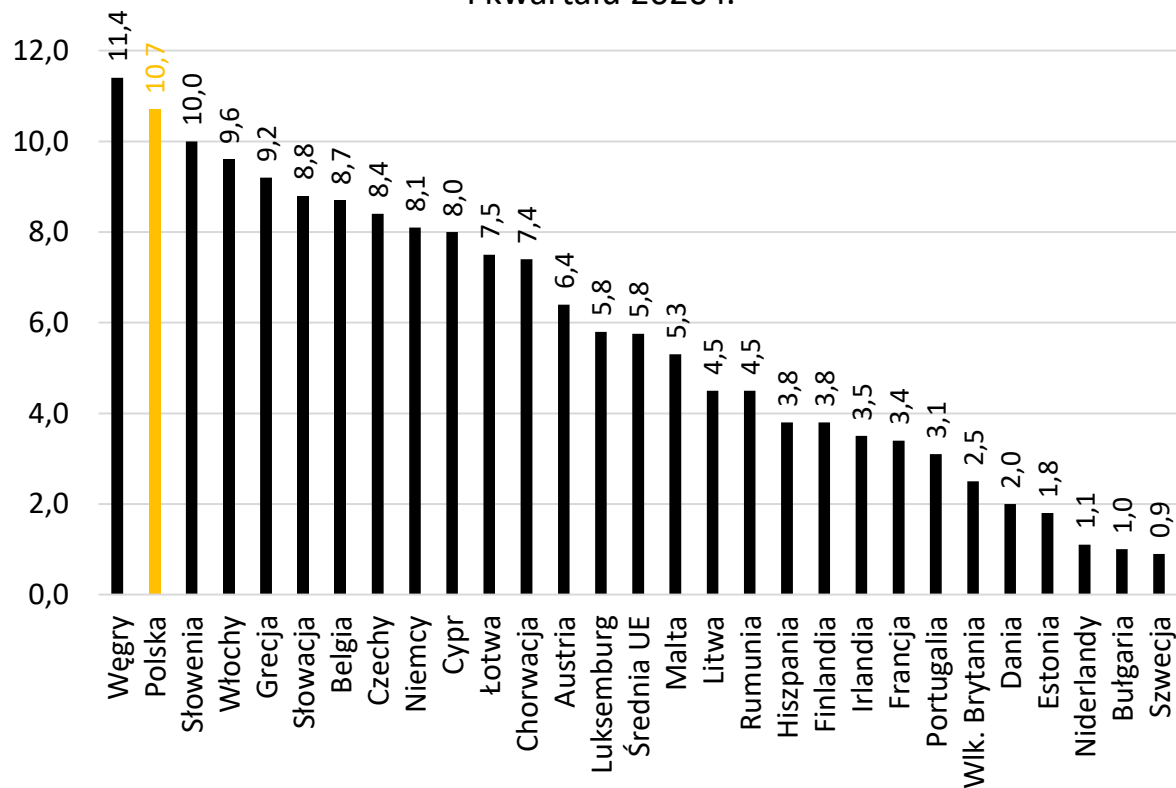

Polska na tle UE, Niemiec i Czech

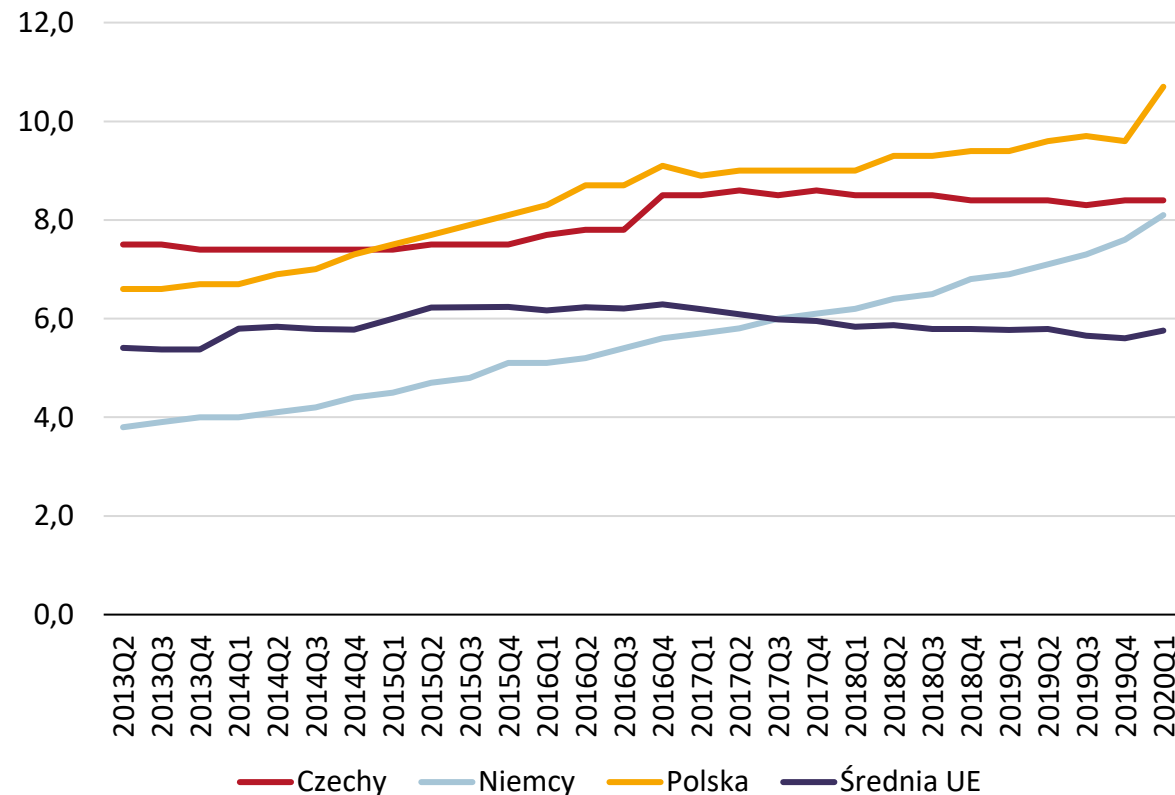

Wartość poszczególnych składników aktywów finansowych gospodarstw domowych i ich udział w całości aktywów – depozyty bieżące rozliczeniowe

Depozyty bieżące rozliczeniowe

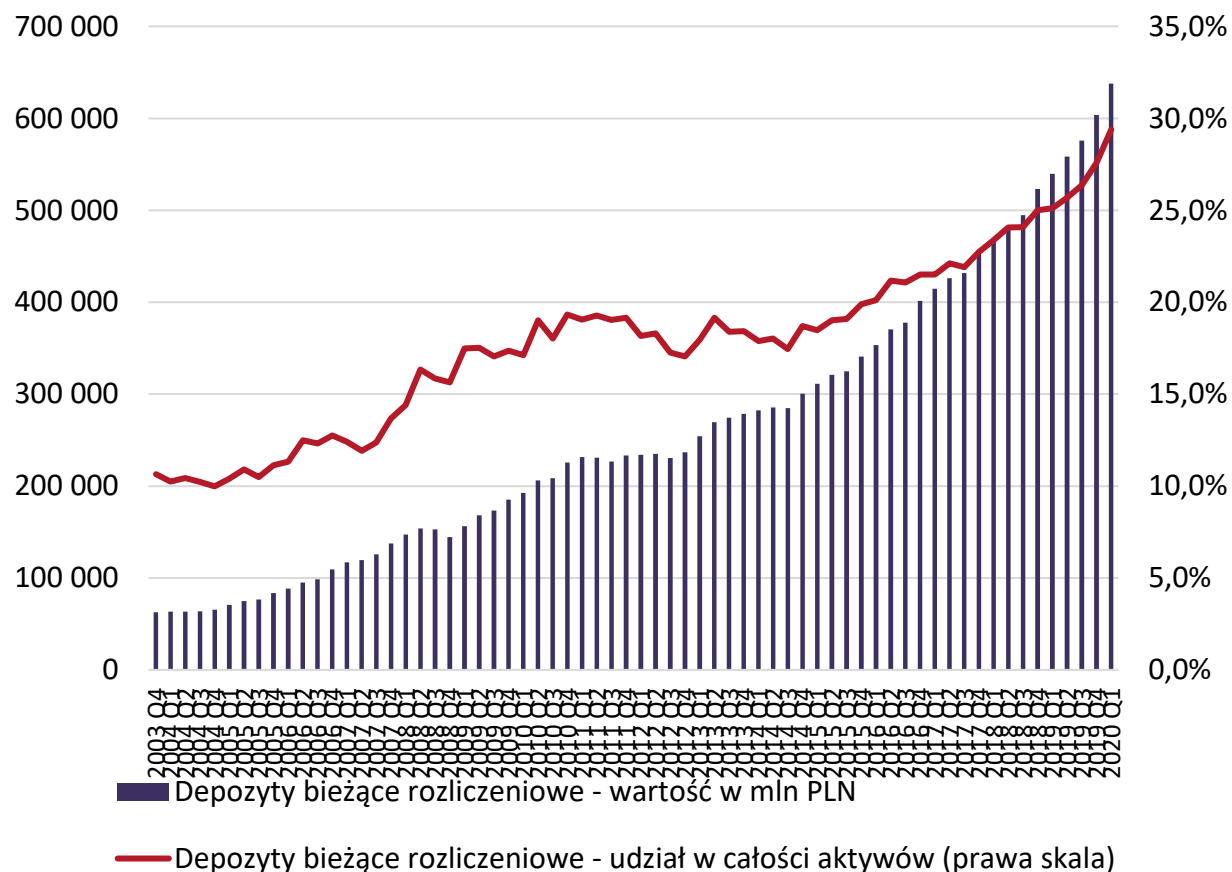

Depozyty bieżące rozliczeniowe to największy składnik aktywów finansowych gospodarstw domowych. W tej pozycji zgromadziliśmy 637.825 mln PLN i tak jak w przypadku gotówki, tak i tu mamy do czynienia z rekordowo wysoką wartością. W porównaniu do I kw. 2019 r. wartość depozytów wzrosła o 18,2%.

Udział depozytów bieżących rozliczeniowych w całości aktywów finansowych gospodarstw domowych wyniósł na koniec I kwartału 2020 r. 29,4%, tj. był o 4,3 p. proc. większy w ujęciu rocznym i o 1,8 p. proc. większy w ujęciu kwartalnym.

Średnie oprocentowanie depozytów na tle inflacji

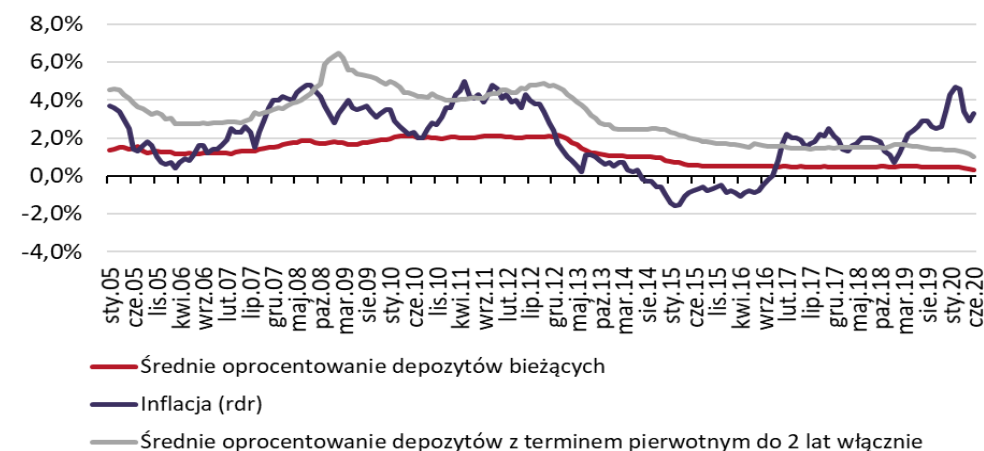

Wartość składnika w Polsce na tle Unii Europejskiej - depozyty bieżące jako % PKB

Depozyty bieżące rozliczeniowe jako % PKB danego kraju na koniec I kwartału 2020 r.

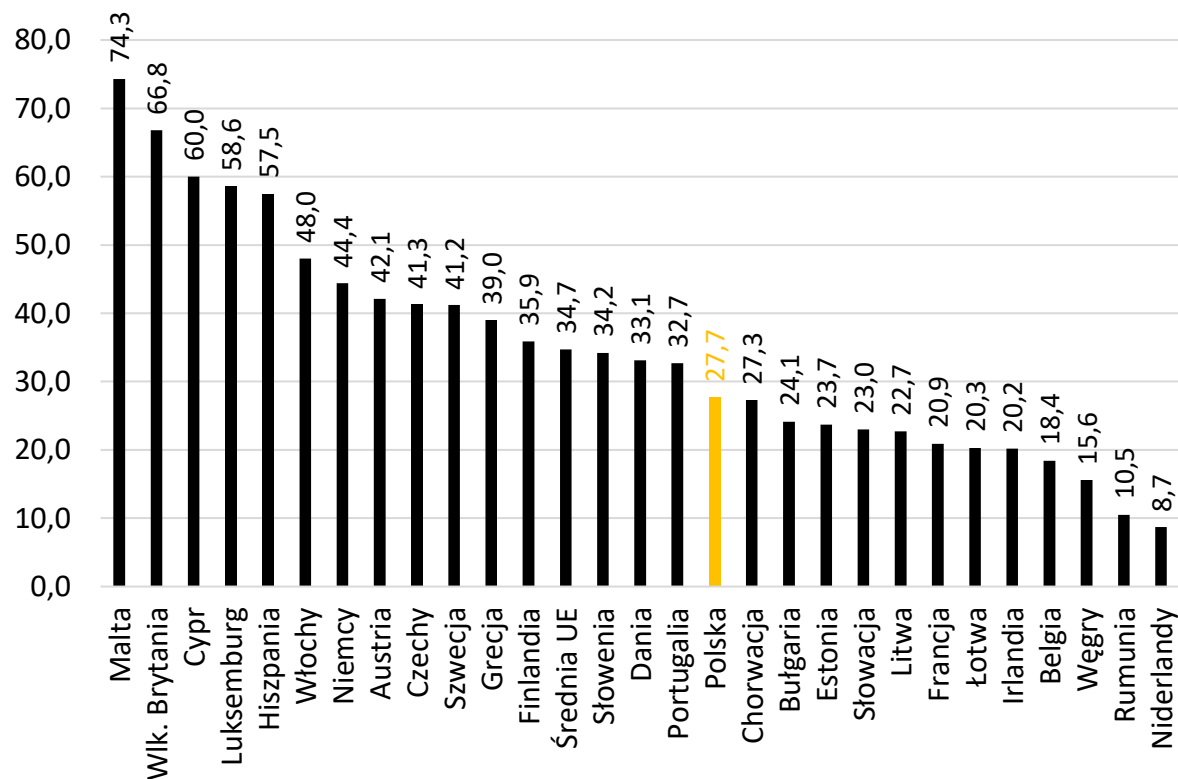

Polska na tle UE, Niemiec i Czech

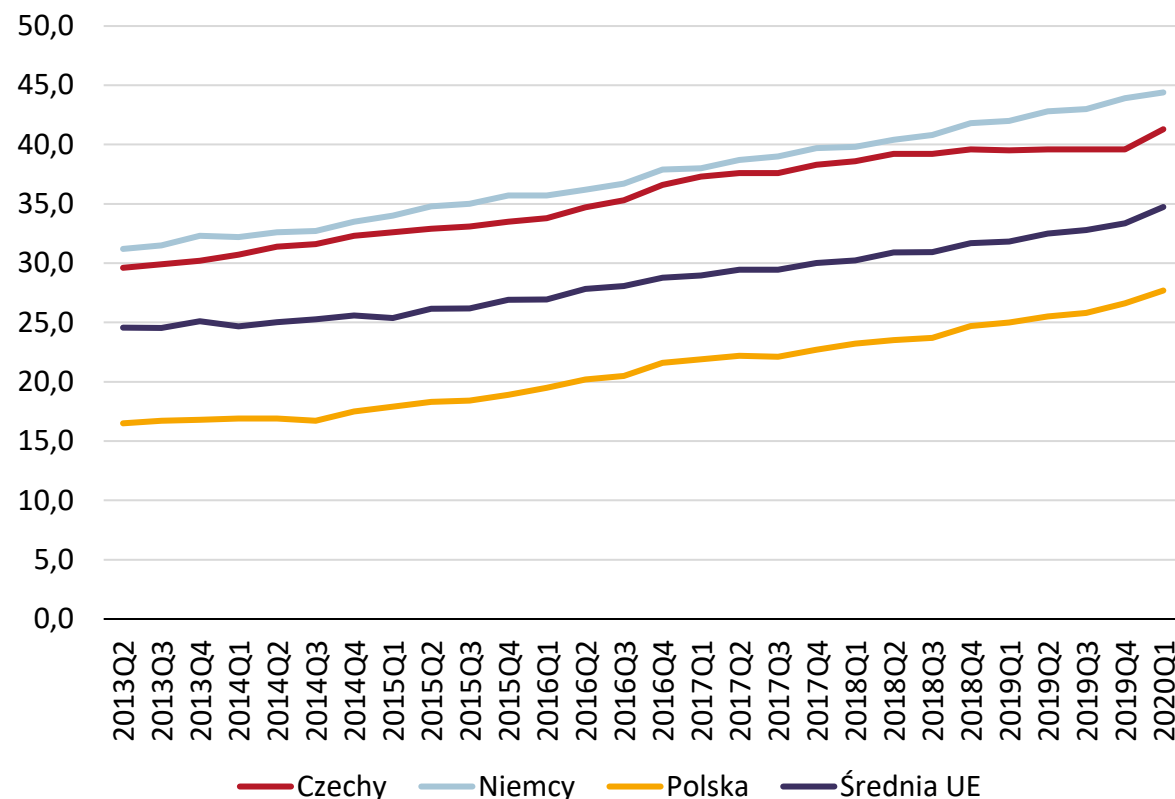

Udział depozytów bieżących w aktywach finansowych gospodarstw domowych w Unii Europejskiej

Udział depozytów bieżących w aktywach finansowych gospodarstw domowych na koniec I kwartału 2020 r.

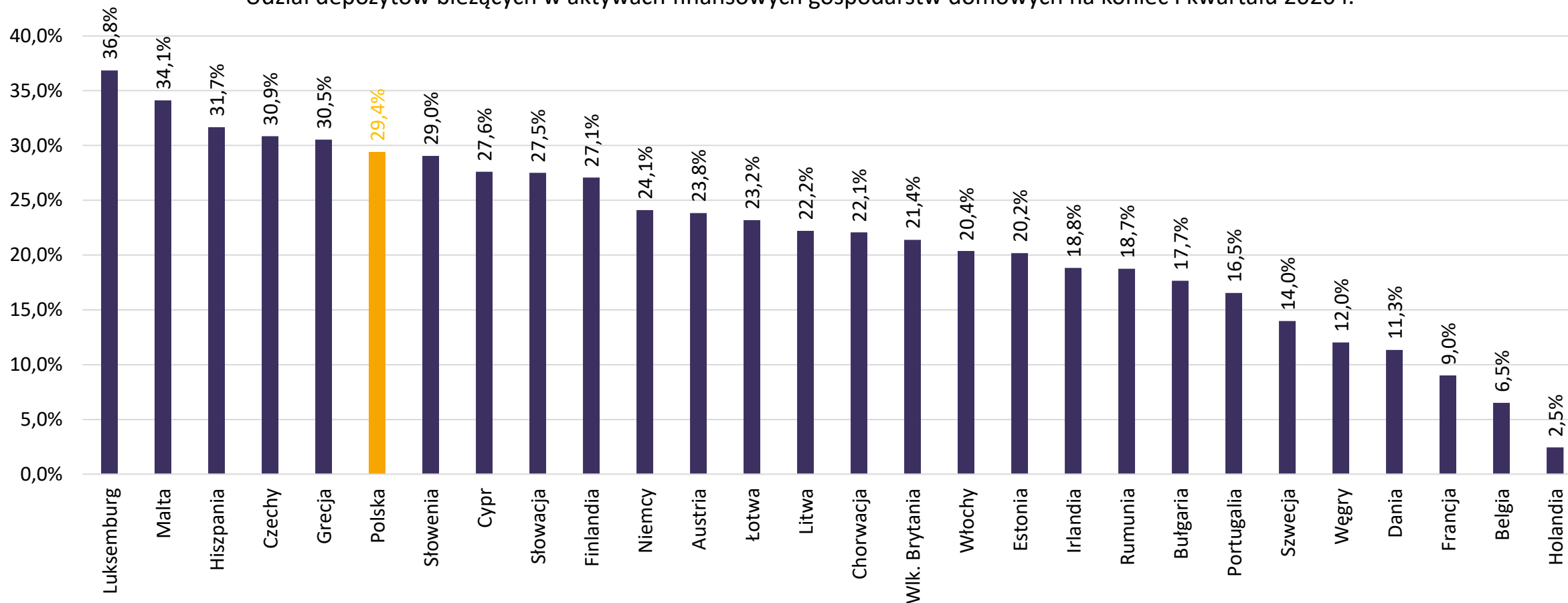

Dane o depozytach gospodarstw domowych można również znaleźć w statystykach podaży pieniądza

Kwartalne rachunki finansowe NBP publikowane są z dość dużym opóźnieniem, jednakże niektóre składniki aktywów finansowych można śledzić w innych źródłach. Tak jest w przypadku depozytów gospodarstw domowych, które można znaleźć w comiesięcznej informacji o podaży pieniądza.

Jak widać na lewym wykresie, dane z dwóch źródeł są niezwykle zbieżne. Na podstawie miesięcznych danych z podaży pieniądza widać, że gospodarstwa domowe jeszcze zwiększą gromadzenie środków na depozytach. Wartość depozytów w lipcu 2020 r. ukształtowała się na poziomie 722.163 mln PLN, tj. była o 25,5% większa niż rok wcześniej i o 13,3% większa niż na koniec I kwartału br.

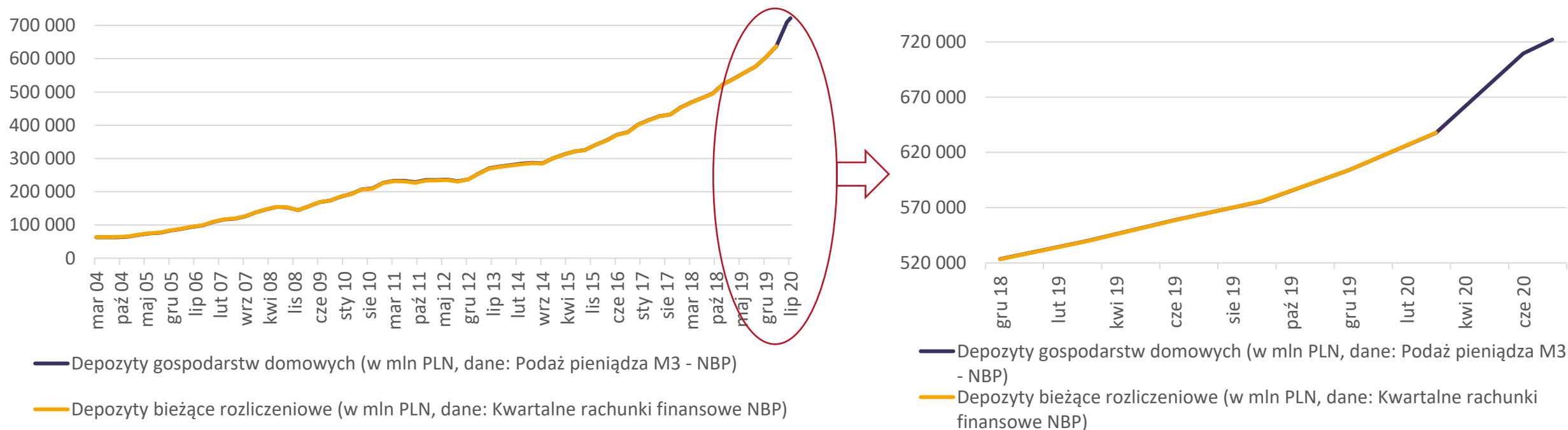

Wartość poszczególnych składników aktywów finansowych gospodarstw domowych i ich udział w całości aktywów – pozostałe depozyty

Pozostałe depozyty

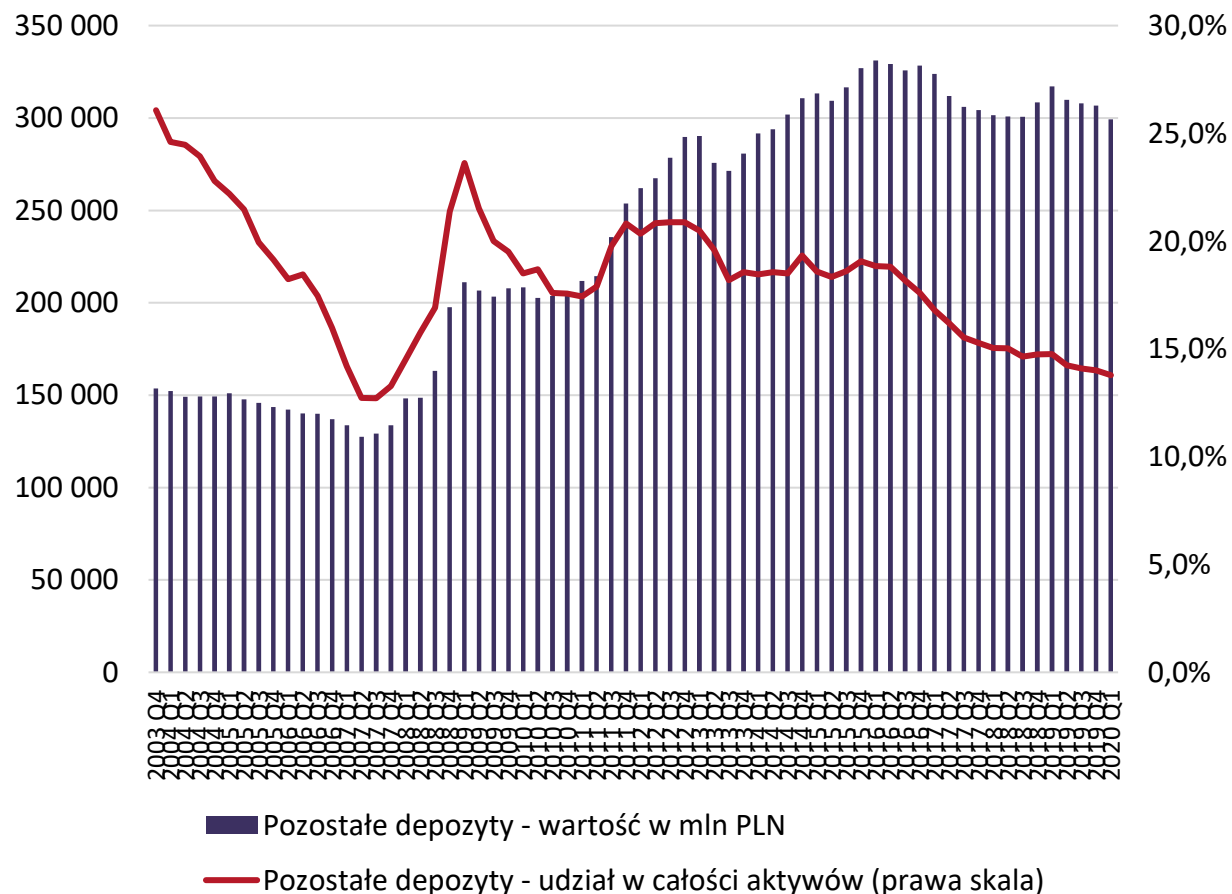

Pozostałe depozyty to drugi największy składnik aktywów finansowych gospodarstw domowych, za depozytami bieżącymi i przed gotówką. Na koniec I kwartału 2020 r. wartość tej pozycji wyniosła 299.251 mln PLN i była o 5,7% mniejsza w ujęciu rocznym i o 2,4% mniejsza w ujęciu kwartalnym. Był to kolejny spadek wartości tej pozycji od pierwszego kwartału 2019 r.

Udział pozostałych depozytów w całości aktywów finansowych systematycznie spada, mimo pojedynczych wzrostów. Jeszcze w 2003 roku ich udział wynosił 26,1%, obecnie natomiast kształtuje się na poziomie 13,8%.



Wartość składnika w Polsce na tle Unii Europejskiej - pozostałe depozyty jako % PKB

Pozostałe depozyty jako % PKB danego kraju na koniec I kwartału 2020 r.

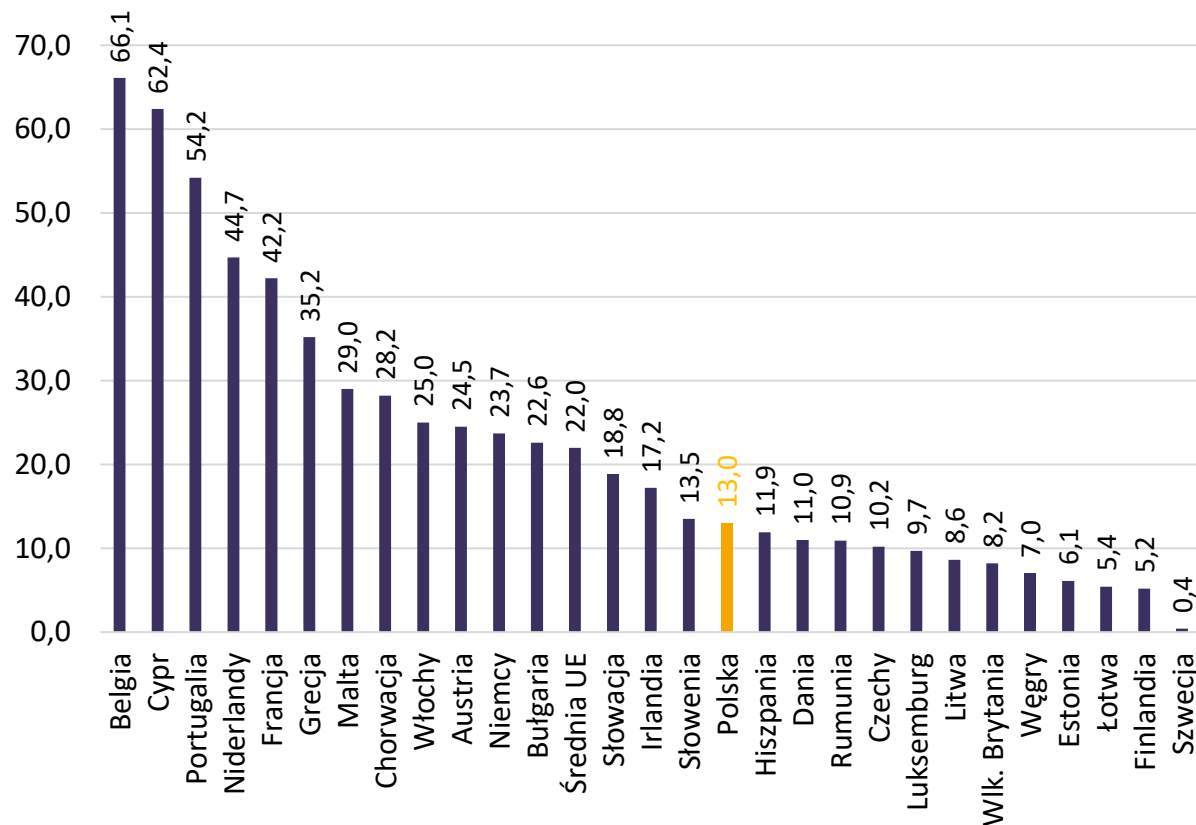

Polska na tle UE, Niemiec i Czech

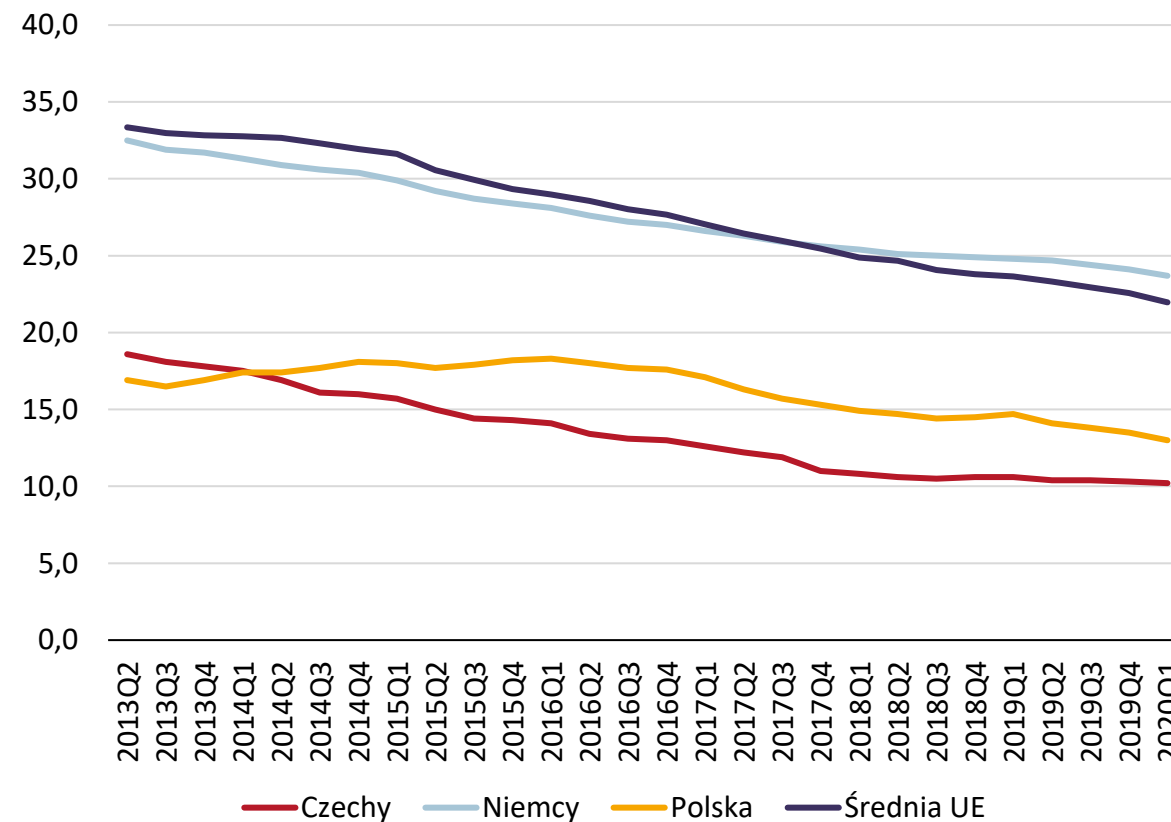

Wartość poszczególnych składników aktywów finansowych gospodarstw domowych i ich udział w całości aktywów – krótkoterminowe dłużne papiery wartościowe

Krótkoterminowe dłużne papiery wartościowe

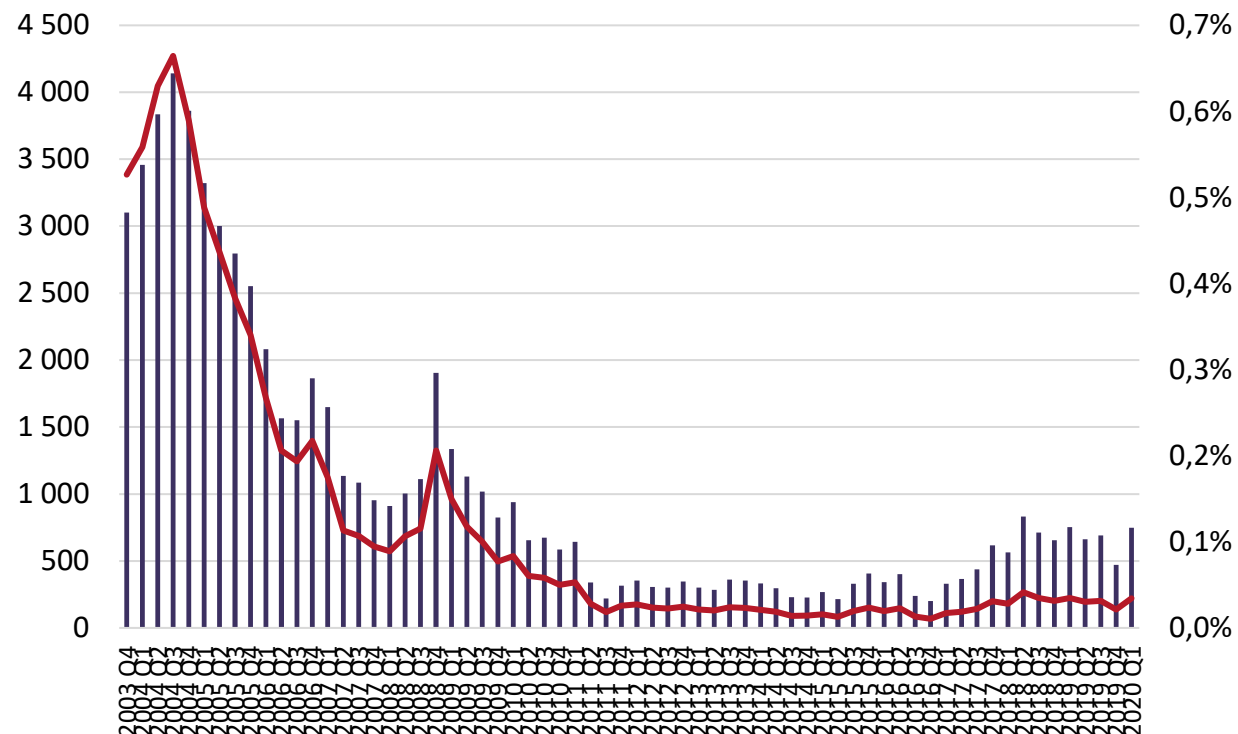

Wartość krótkoterminowych dłużnych papierów wartościowych wyniosła na koniec pierwszego kwartału 2020 r. 748 mln PLN. W ujęciu rocznym odnotowano spadek o 0,5%, przy jednoczesnym wzroście w ujęciu kwartalnym o 58,8%.

Udział krótkoterminowych dłużnych papierów wartościowych w całości aktywów finansowych jest praktycznie niezauważalny (0,034%). Nawet w swoich „najlepszych” latach, 2003-2004, nie przekroczył jednego procenta.

- Krótkoterminowe dłużne papiery wartościowe - wartość w mln PLN
- Krótkoterminowe dłużne papiery wartościowe - udział w całości aktywów (prawa skala)



Wartość składnika w Polsce na tle Unii Europejskiej - krótkoterminowe dłużne papiery wartościowe jako % PKB

Krótkoterminowe dłużne papiery wartościowe jako % PKB danego kraju na koniec I kwartału 2020 r.

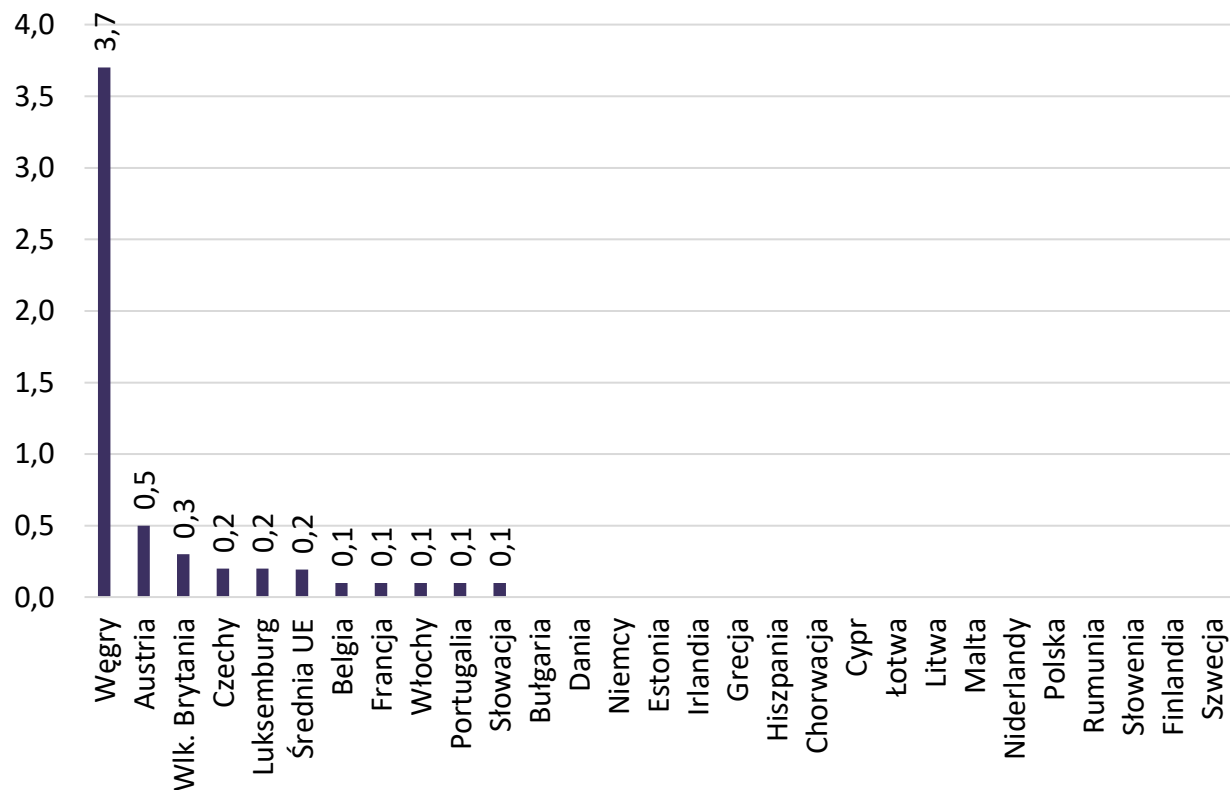

Polska na tle UE, Niemiec i Czech

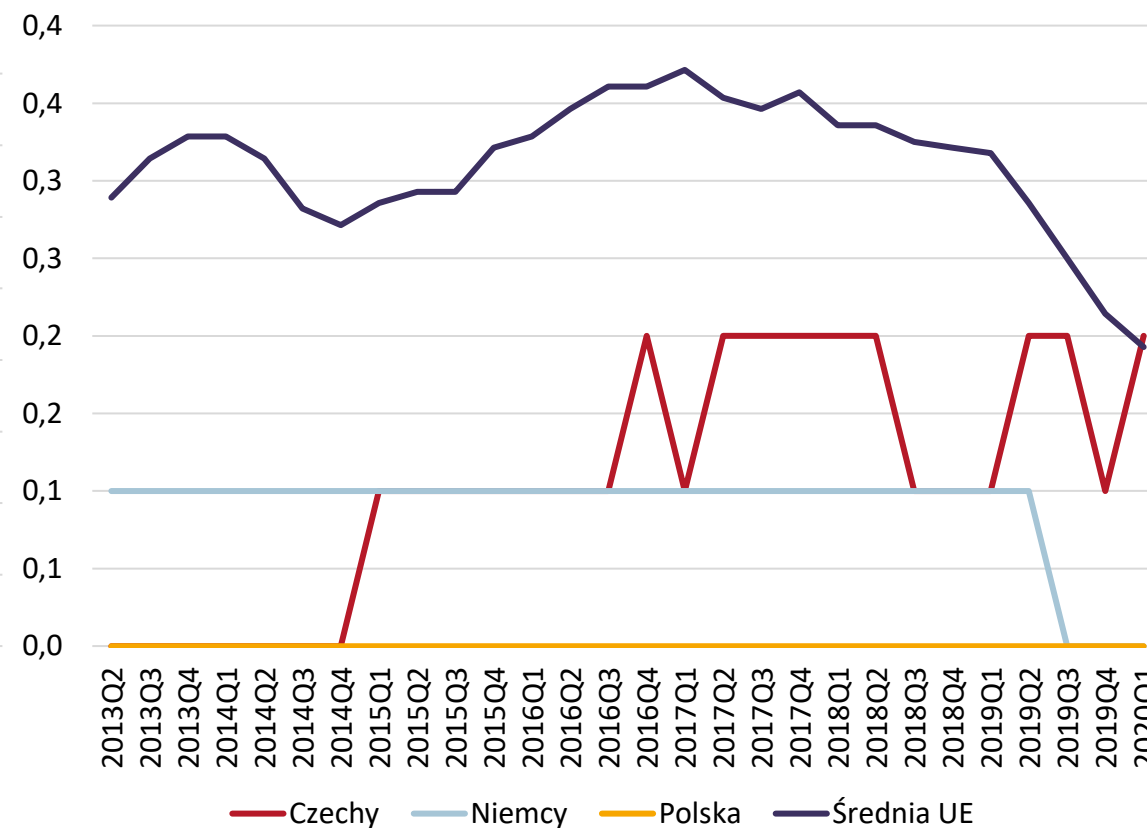

Wartość poszczególnych składników aktywów finansowych gospodarstw domowych i ich udział w całości aktywów – długoterminowe dłużne papiery wartościowe

Długoterminowe dłużne papiery wartościowe

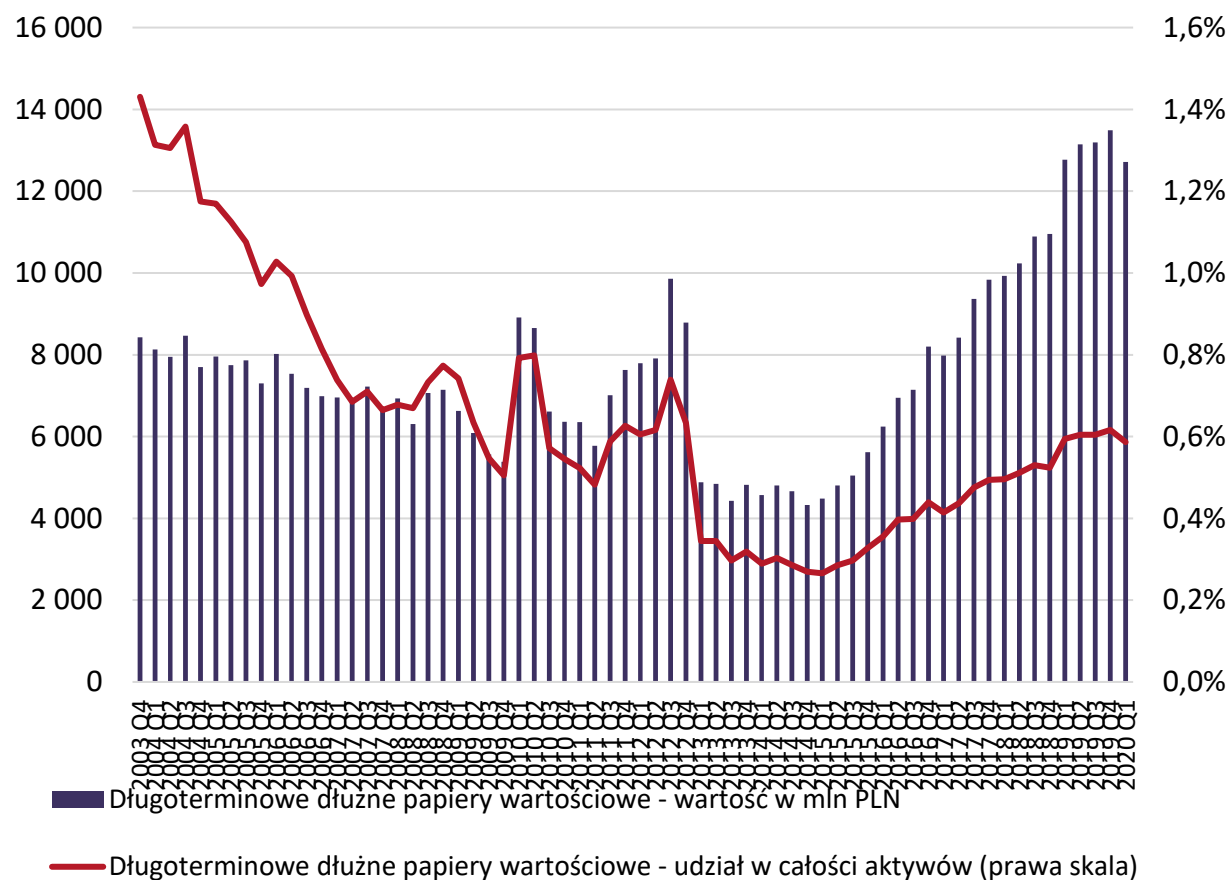

Długoterminowe dłużne papiery wartościowe wyniosły na koniec I kw. 2020 r. 12.717 mln PLN. W porównaniu do analogicznego kwartału roku poprzedniego mamy do czynienia ze spadkiem na poziomie 0,4%. W ujęciu kwartalnym wartość tej pozycji spadła o 5,7%.

Warto zauważyć, że choć bardzo powoli, to udział tej pozycji w całości aktywów systematycznie rośnie. Na koniec 2015 roku udział długoterminowych dłużnych papierów wartościowych wyniósł 0,3%, aktualnie (od czterech kwartałów) utrzymuje się na poziomie około 0,6%.



Wartość składnika w Polsce na tle Unii Europejskiej - długoterminowe dłużne papiery wartościowe jako % PKB

Długoterminowe dłużne papiery wartościowe jako % PKB danego kraju na koniec I kwartału 2020 r.

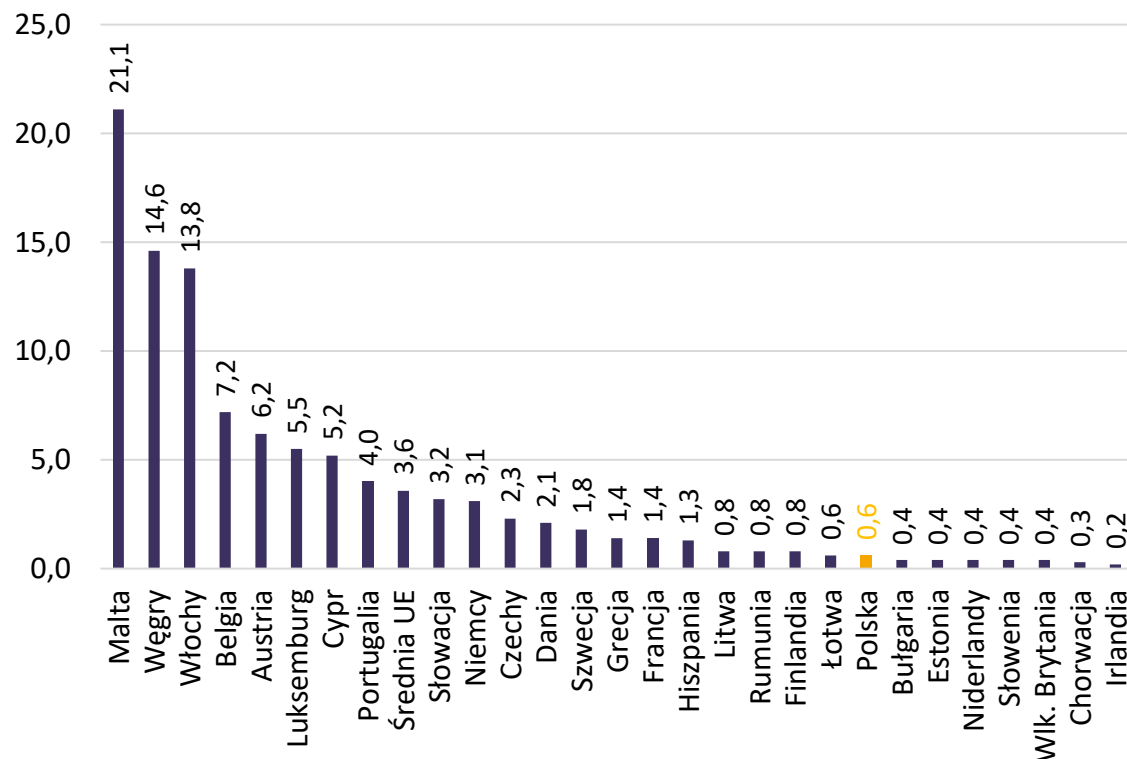

Polska na tle UE, Niemiec i Czech

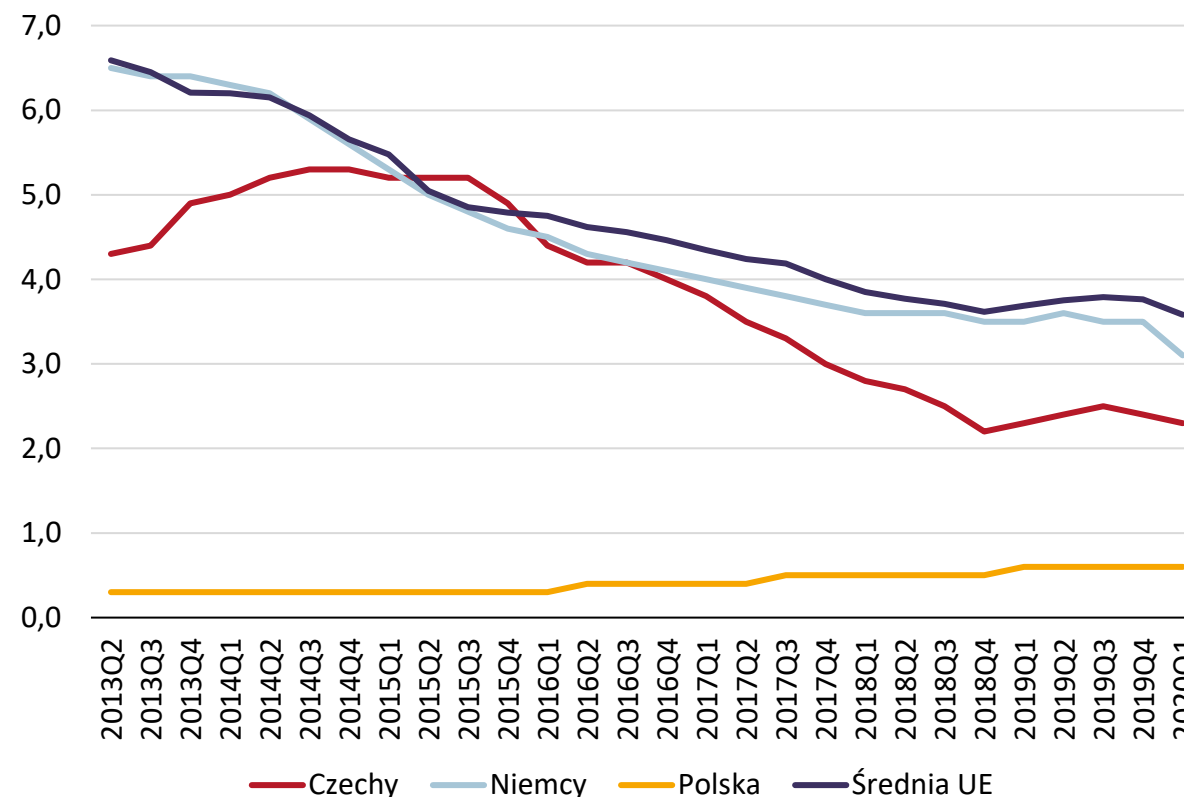

Wartość poszczególnych składników aktywów finansowych gospodarstw domowych i ich udział w całości aktywów – krótkoterminowe kredyty i pożyczki

Krótkoterminowe kredyty i pożyczki

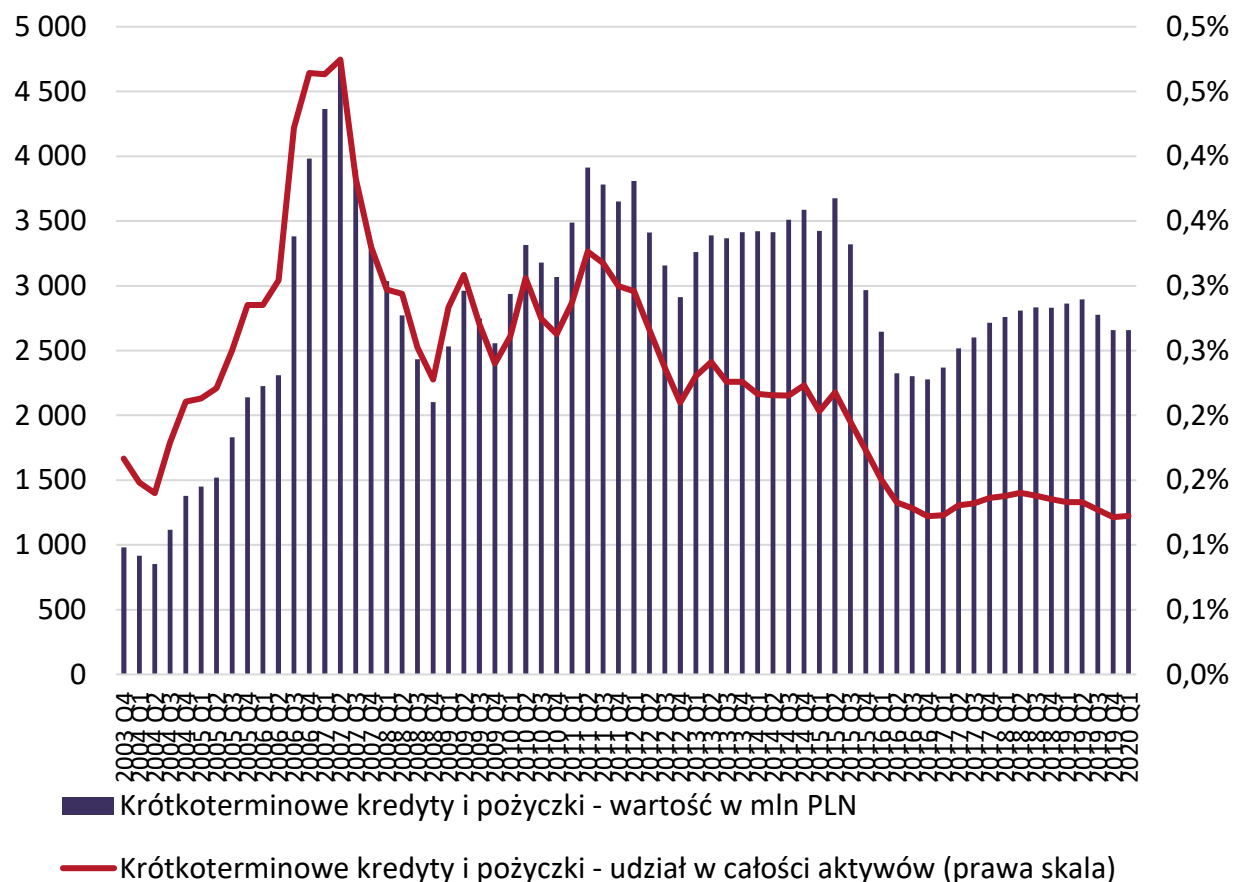

Krótkoterminowe kredyty i pożyczki to trzeci najmniejszy składnik aktywów finansowych gospodarstw domowych. Na koniec pierwszego kwartału 2020 r. wartość tej pozycji wyniosła 2.658 mln PLN, tj. była o 7,1% mniejsza niż w analogicznym kwartale roku poprzedniego i na tym samym poziomie co kwartał wcześniej.

Udział tego składnika w całości aktywów od czternastu kwartałów utrzymuje się w okolicach 0,1%. Nawet kiedy wartość osiągała rekordowo wysokie poziomy (przełom lat 2006 i 07) to udział nie przekraczał 0,5%.



Wartość składnika w Polsce na tle Unii Europejskiej - krótkoterminowe kredyty i pożyczki jako % PKB

Krótkoterminowe kredyty i pożyczki jako % PKB danego kraju
na koniec I kwartału 2020 r.

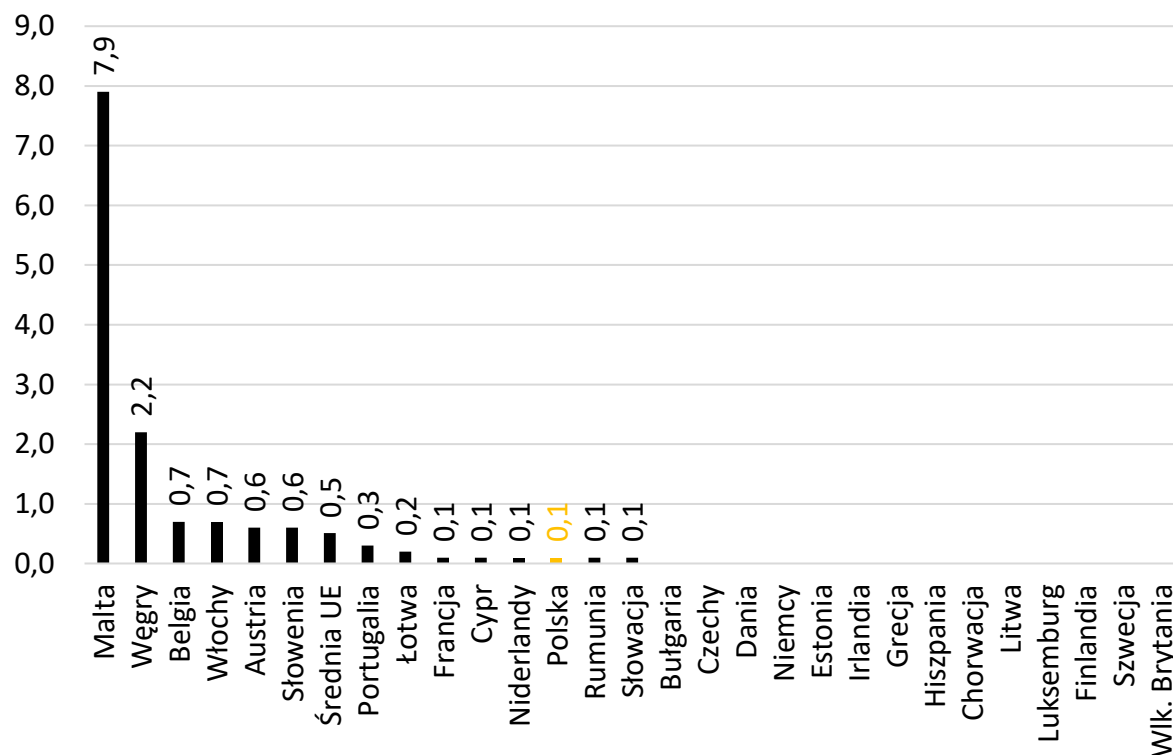

Polska na tle UE, Niemiec i Czech

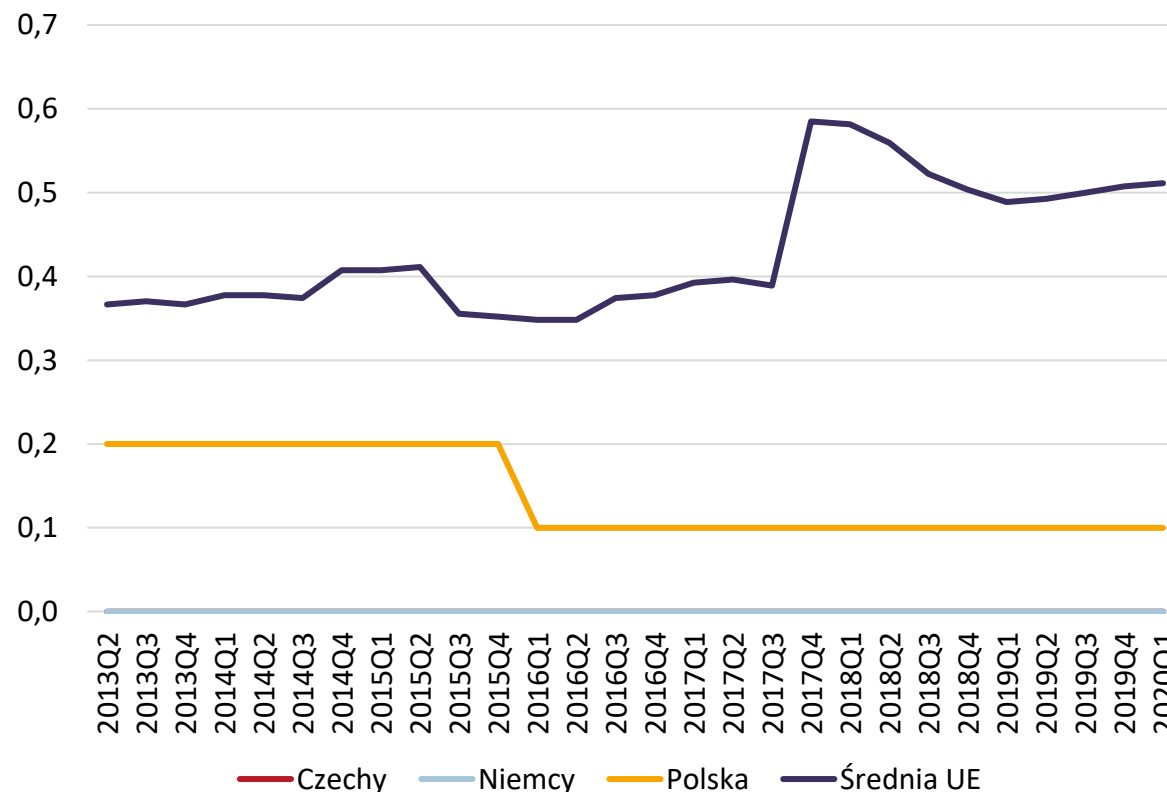

Wartość poszczególnych składników aktywów finansowych gospodarstw domowych i ich udział w całości aktywów – długoterminowe kredyty i pożyczki

Długoterminowe kredyty i pożyczki

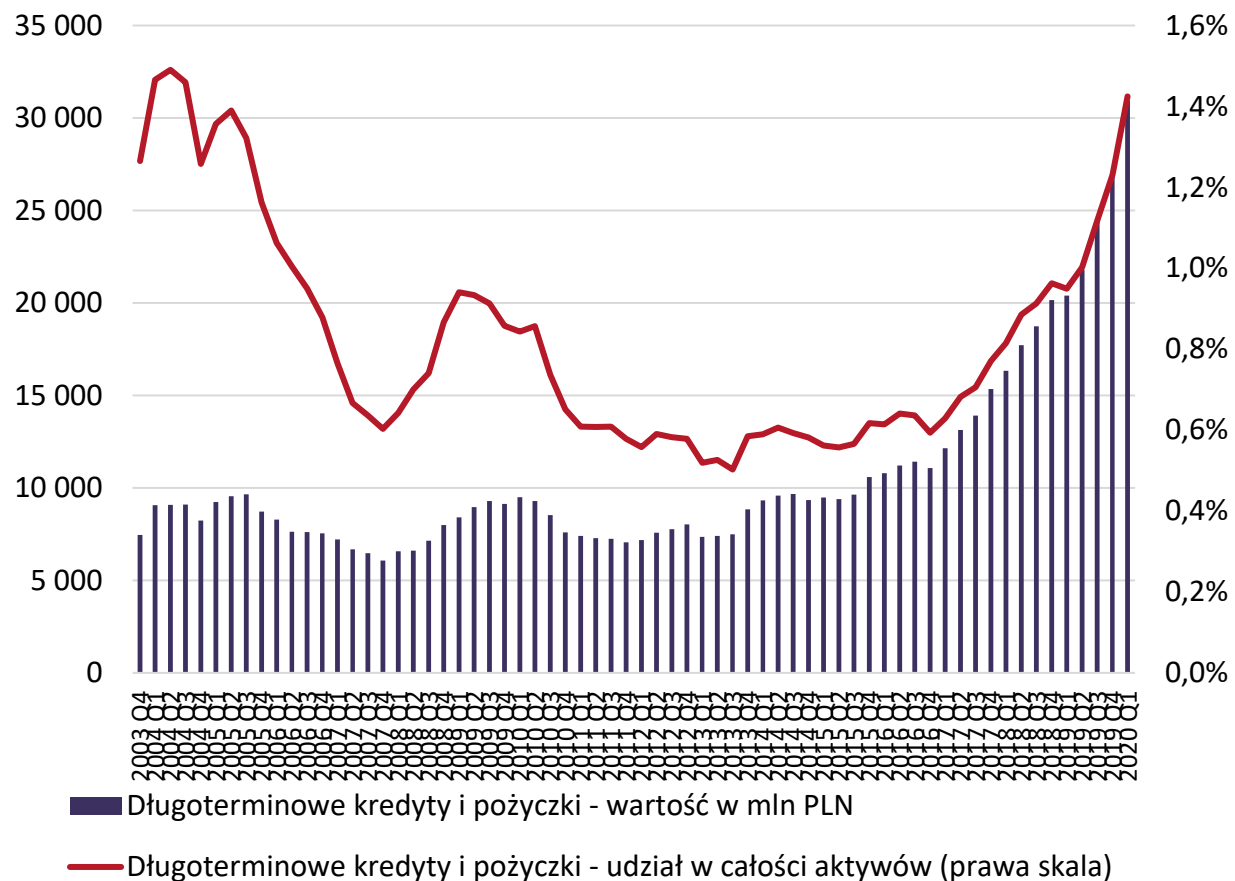

Wartość długoterminowych kredytów i pożyczek rośnie nieprzerwanie od IV kwartału 2016 roku. Na koniec I kw. 2020 r. wartość tego składnika wyniosła 30.907 mln PLN, co oznacza wzrost w ujęciu rocznym o 51,5% i o 14,7% w ujęciu kwartalnym. W ujęciu rocznym mamy do czynienia z najwyższą procentową dynamiką spośród opisywanych składników.

Udział długoterminowych kredytów i pożyczek również systematycznie rośnie i od trzech kwartałów przekracza granicę jednego procenta (aktualnie 1,42%).



Wartość składnika w Polsce na tle Unii Europejskiej - długoterminowe kredyty i pożyczki jako % PKB

Długoterminowe kredyty i pożyczki jako % PKB danego kraju na koniec I kwartału 2020 r.

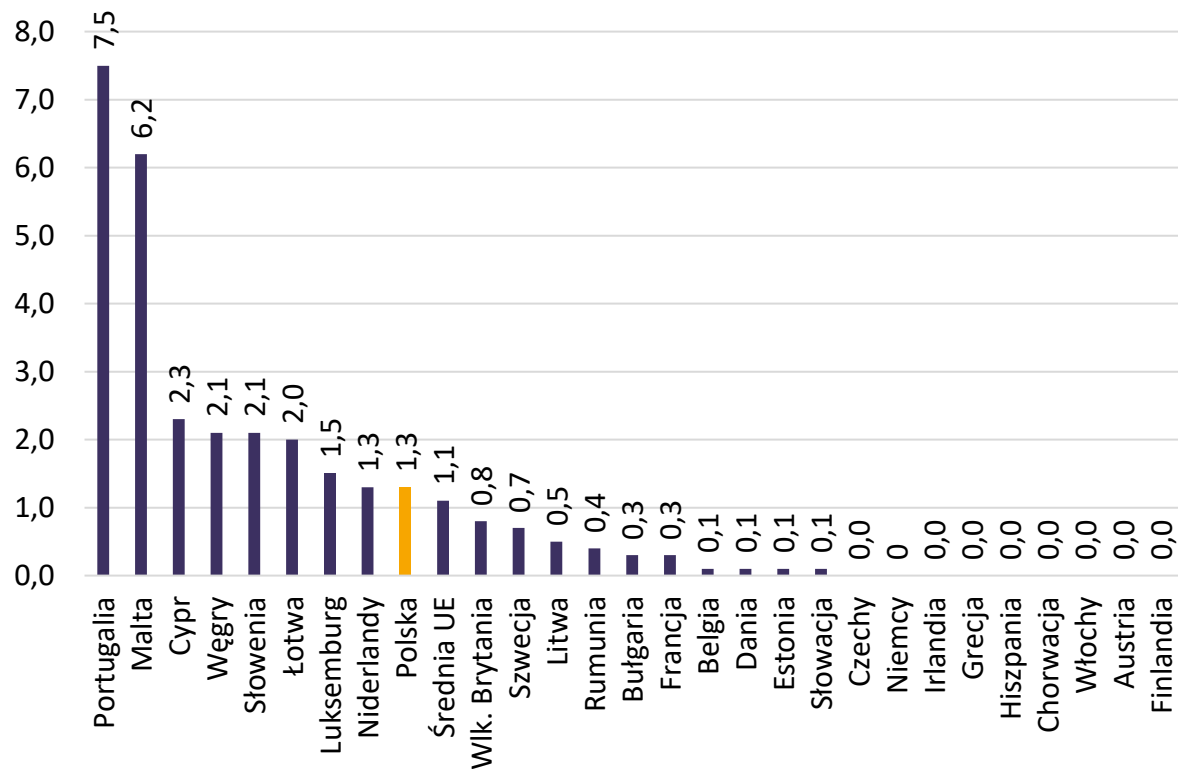

Polska na tle UE, Niemiec i Czech

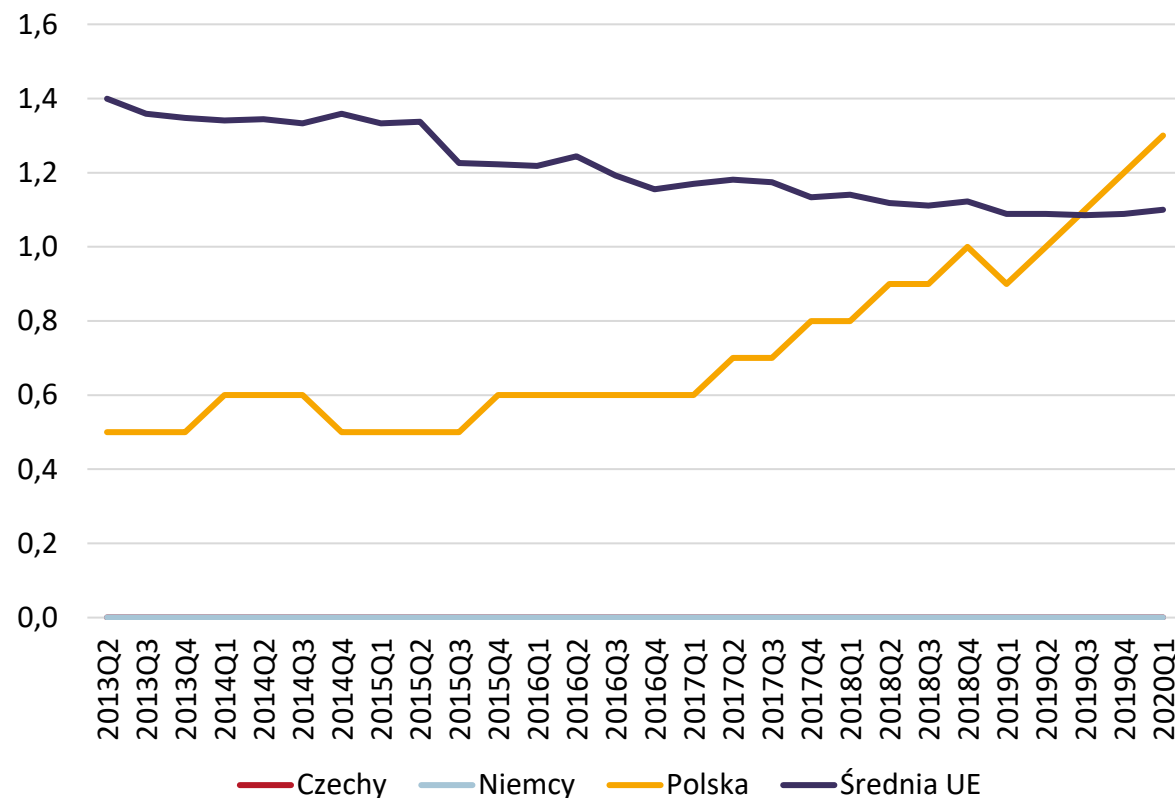

Wartość poszczególnych składników aktywów finansowych gospodarstw domowych i ich udział w całości aktywów – akcje notowane

Akcje notowane

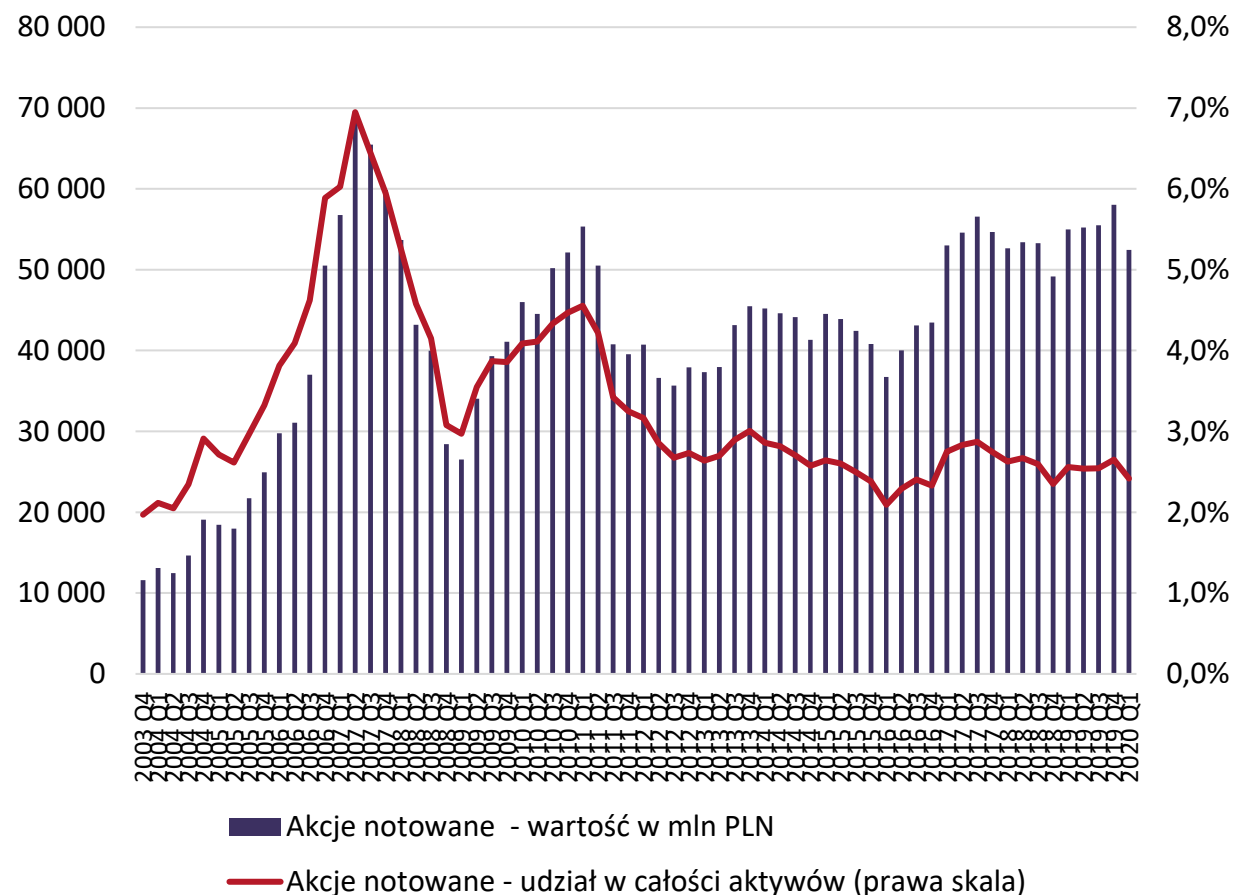

Wartość akcji notowanych jakie zgromadziły gospodarstwa domowe wyniosła na koniec pierwszego kwartału 2020 r. 52.444 mln PLN. W ujęciu rocznym wartość tej pozycji zmalała o 4,6%, w ujęciu kwartalnym o 9,6%.

Od drugiego kwartału 2012 udział akcji notowanych w całości aktywów finansowych kształtuje się średnio w okolicach 2,5%.



Wartość składnika w Polsce na tle Unii Europejskiej - akcje notowane jako % PKB

Akcje notowane jako % PKB danego kraju na koniec I kwartału 2020 r.

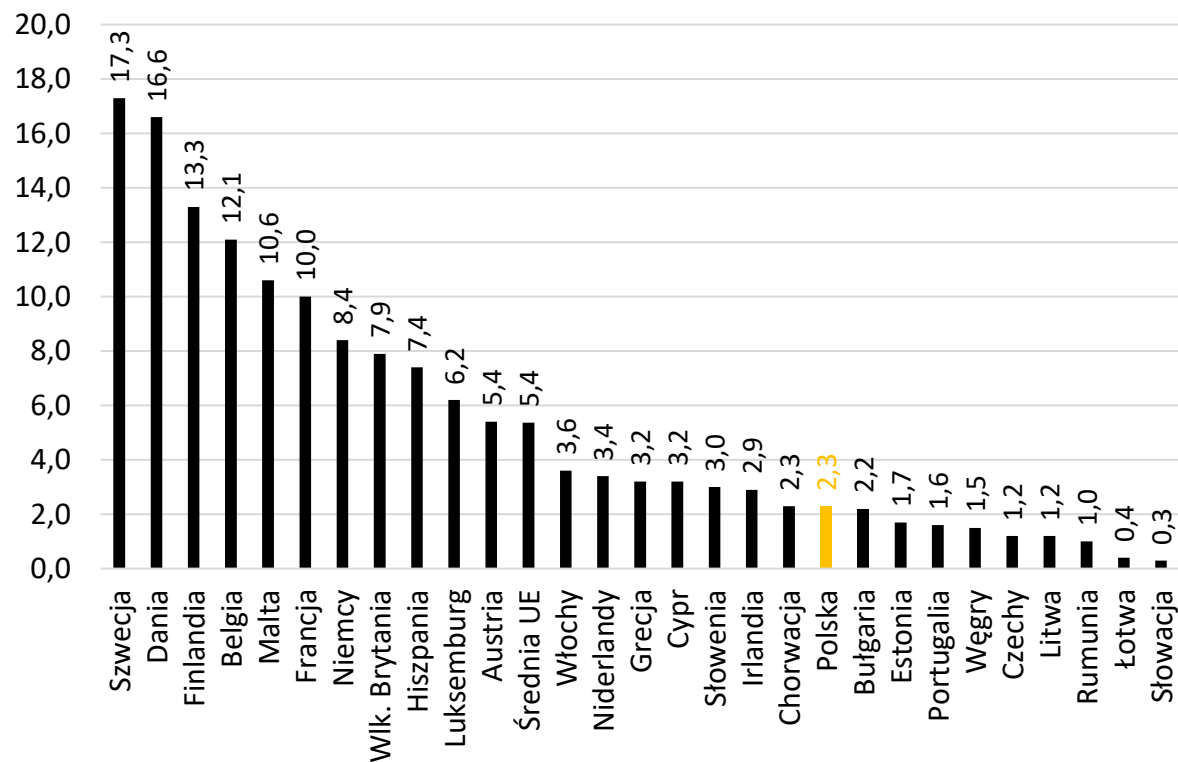

Polska na tle UE, Niemiec i Czech

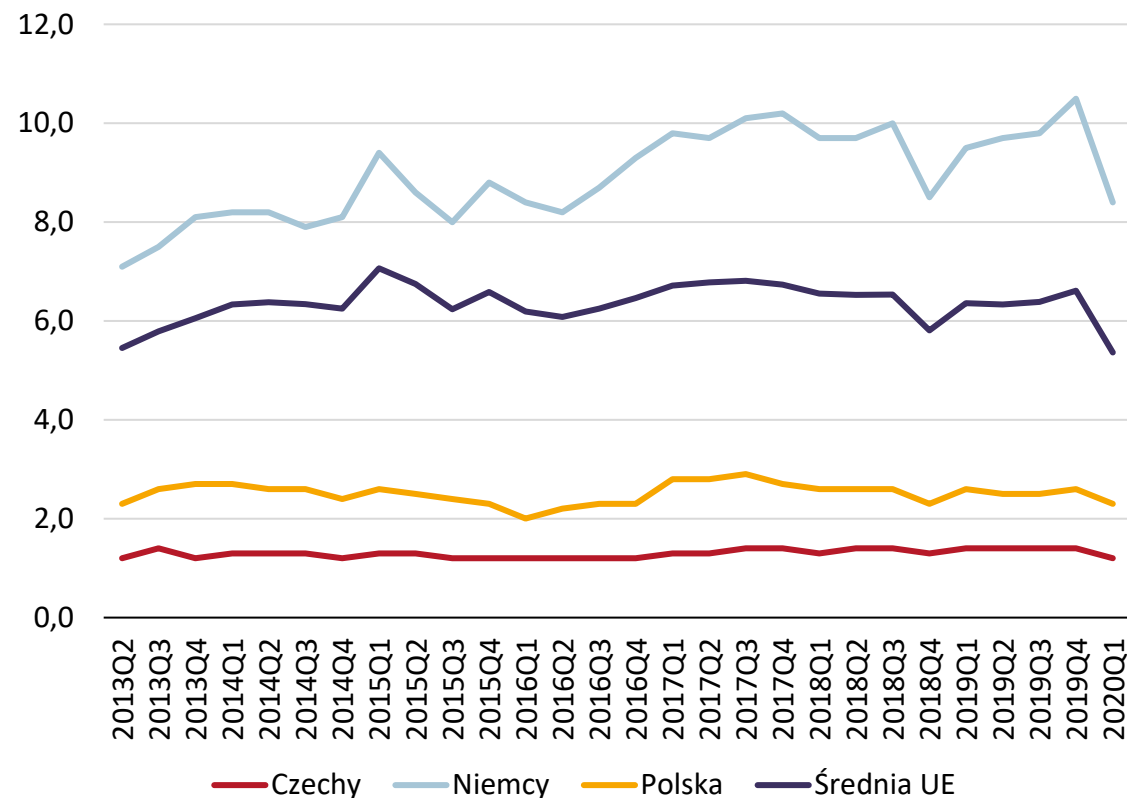

Wartość poszczególnych składników aktywów finansowych gospodarstw domowych i ich udział w całości aktywów – akcje nienotowane

Akcje nienotowane

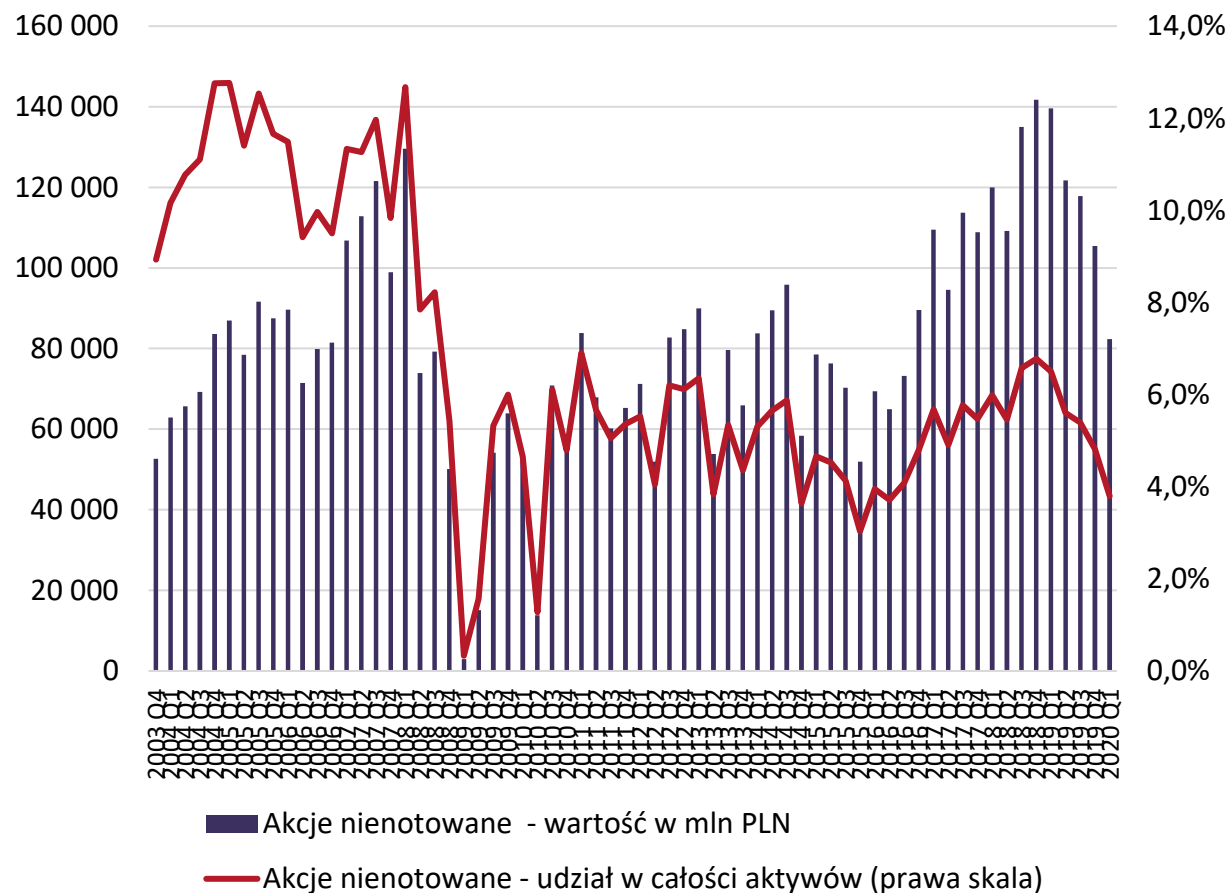

Wartość akcji nienotowanych zgromadzonych przez gospodarstwa domowe jest znacznie większa niż akcji notowanych. Wartość tego składnika wyniosła na koniec I kw. 2020 r. 82.352 mln PLN, co oznacza spadek zarówno w ujęciu rocznym (o 41,0%), jak i kwartalnym (21,9%). Jest to piąty spadek wartości tej pozycji z rzędu.

Udział tego składnika w całości aktywów finansowych zmniejszył się do 3,8%, z 4,8% odnotowanych kwartał wcześniej. W ujęciu rocznym również odnotowano spadek, o 2,7 p. proc.



Wartość składnika w Polsce na tle Unii Europejskiej - akcje nienotowane jako % PKB

Akcje nienotowane jako % PKB danego kraju na koniec I kwartału 2020 r.

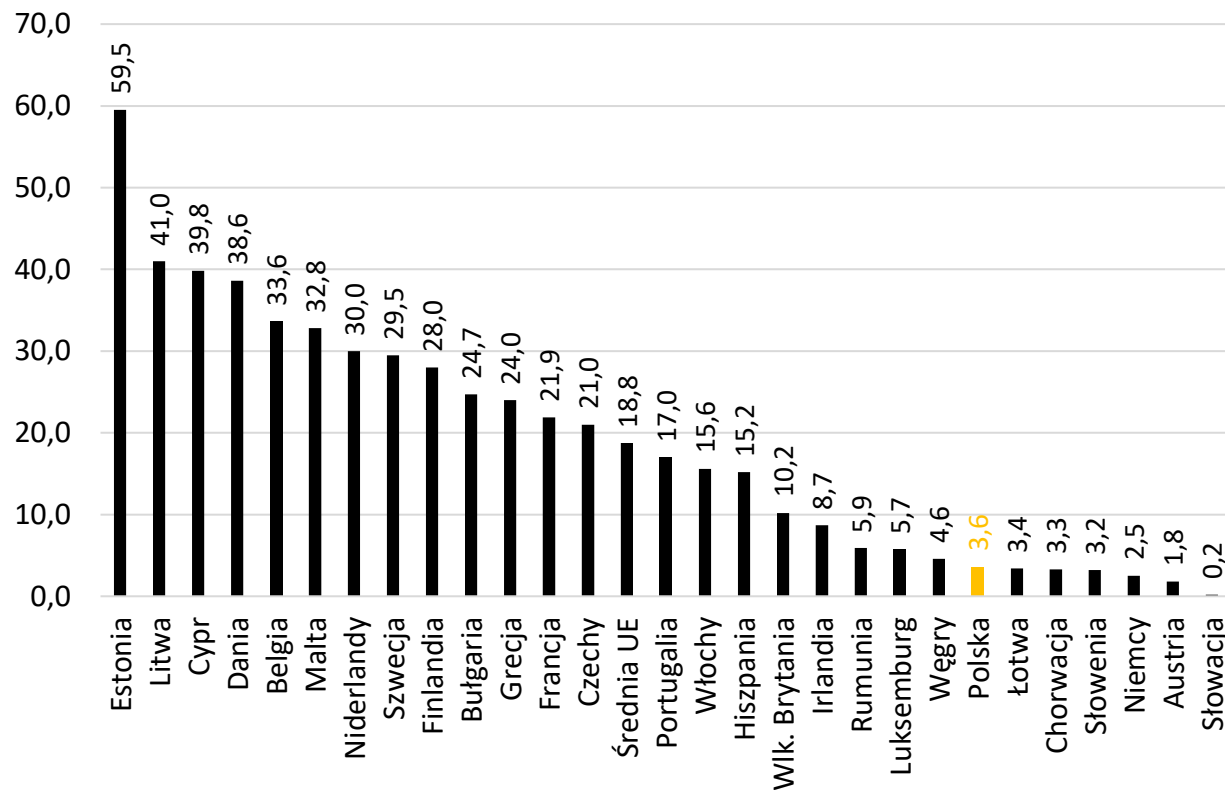

Polska na tle UE, Niemiec i Czech

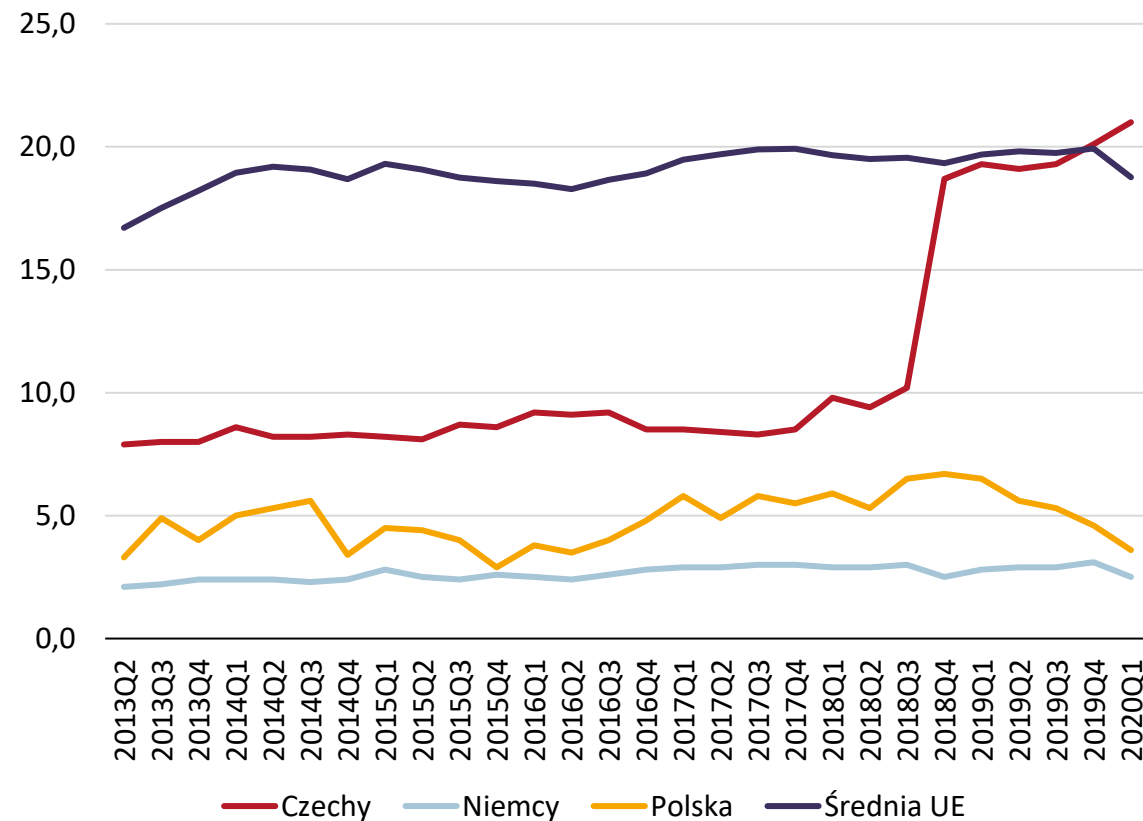

Wartość poszczególnych składników aktywów finansowych gospodarstw domowych i ich udział w całości aktywów – inne udziały kapitałowe

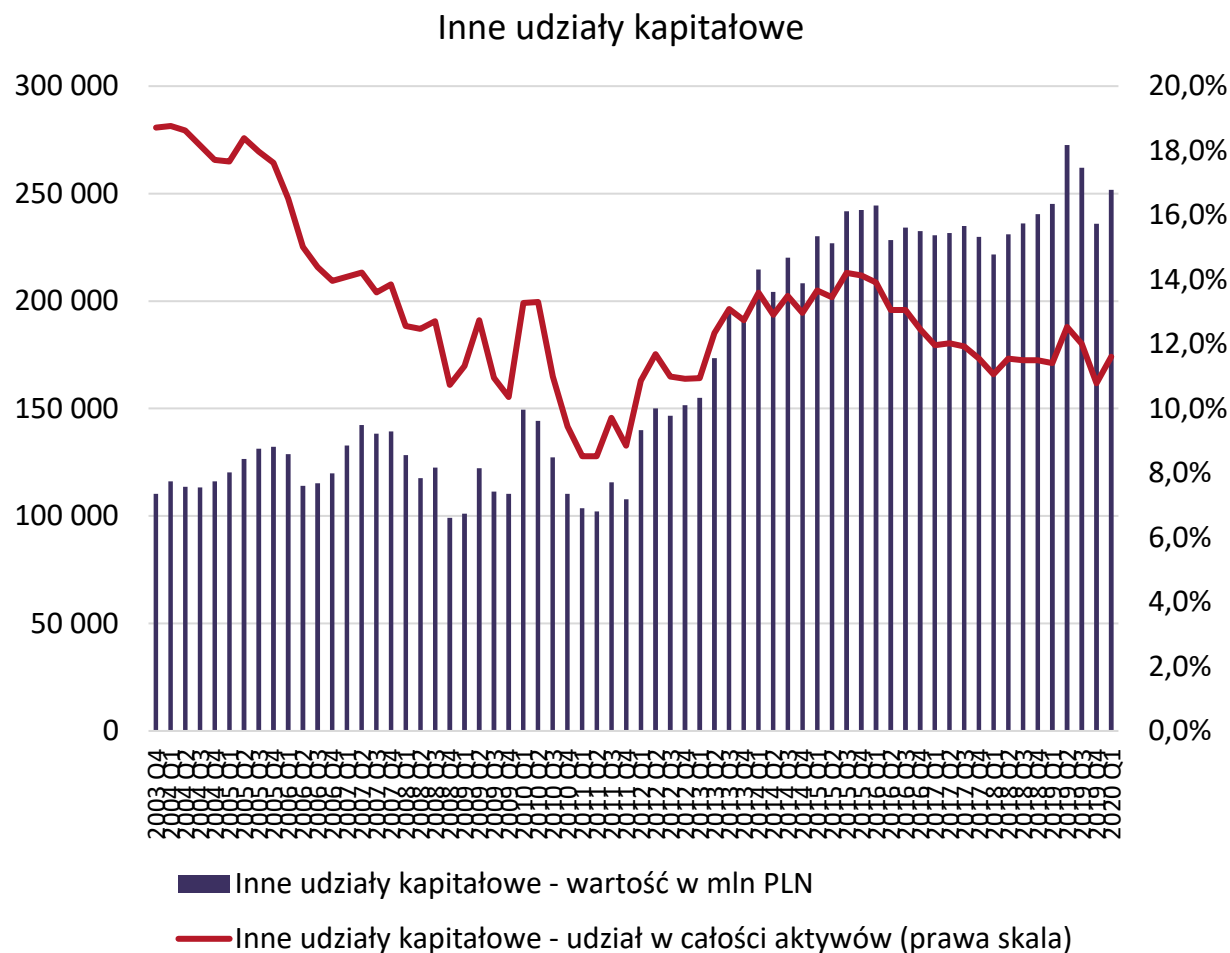

Wartość innych udziałów kapitałowych ciągle układa się w sinusoidę. Na koniec pierwszego kwartału 2020 r. ich wartość wyniosła 251.774 mln PLN, co oznacza wzrost w ujęciu rocznym o 2,7%, a w ujęciu kwartalnym o 6,7%.

Udział innych udziałów kapitałowych zwiększył się w ujęciu kwartalnym o 0,8 p. proc. i wyniósł 11,6%. W ujęciu rocznym udział wspomnianego składnika zwiększył się o 0,2 p.proc.



Wartość składnika w Polsce na tle Unii Europejskiej - inne udziały kapitałowe jako % PKB

Inne udziały kapitałowe jako % PKB danego kraju na koniec I kwartału 2020 r.

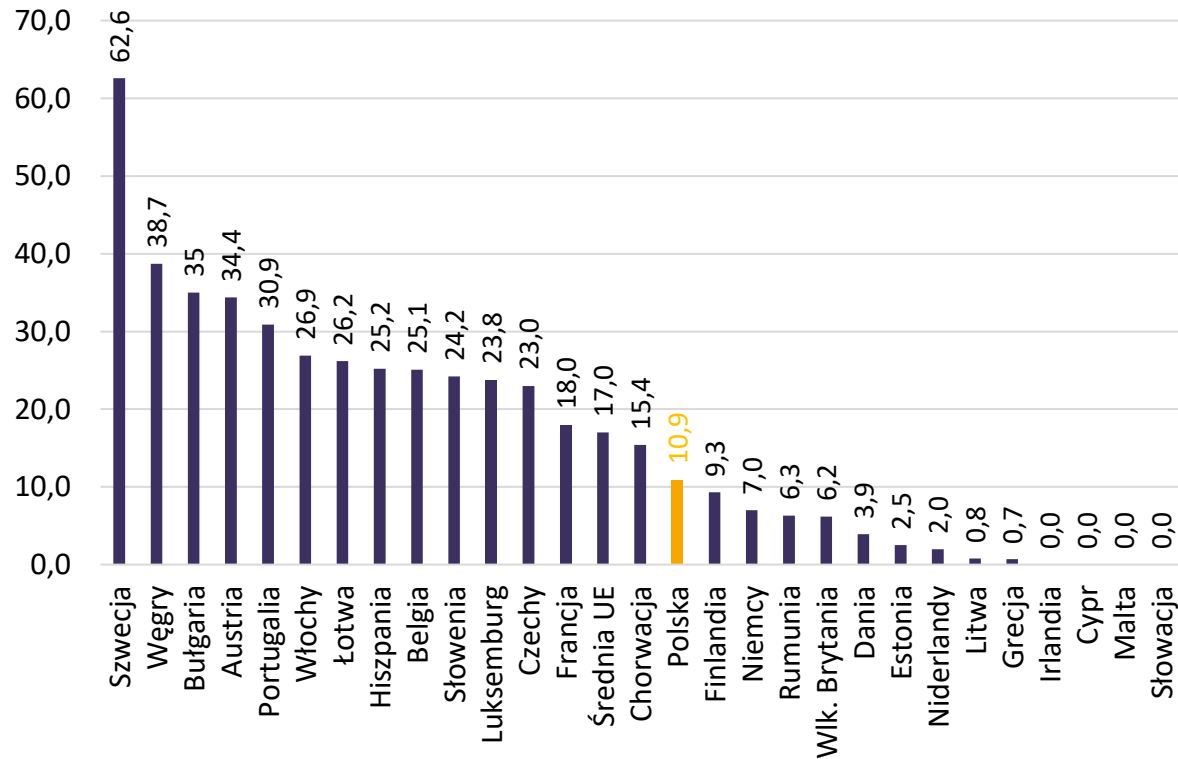

Polska na tle UE, Niemiec i Czech

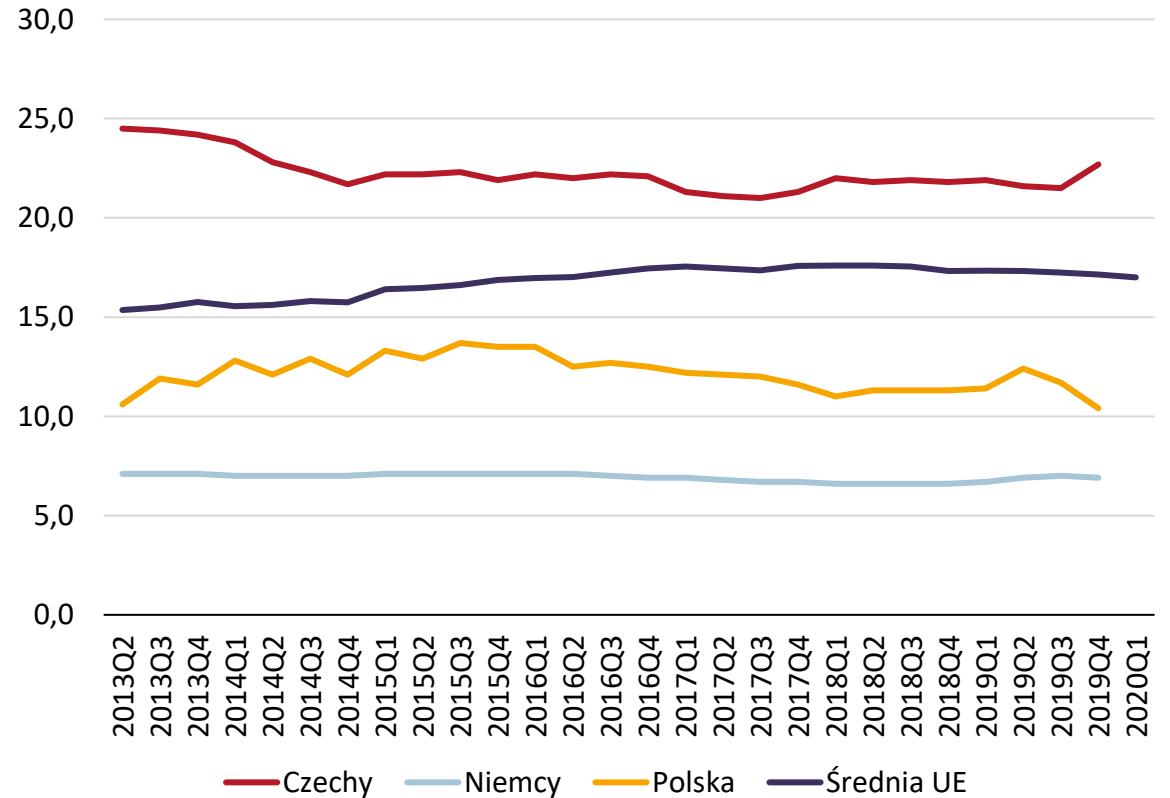

Wartość poszczególnych składników aktywów finansowych gospodarstw domowych i ich udział w całości aktywów – udziały lub jednostki uczestnictwa w funduszach rynku pieniężnego

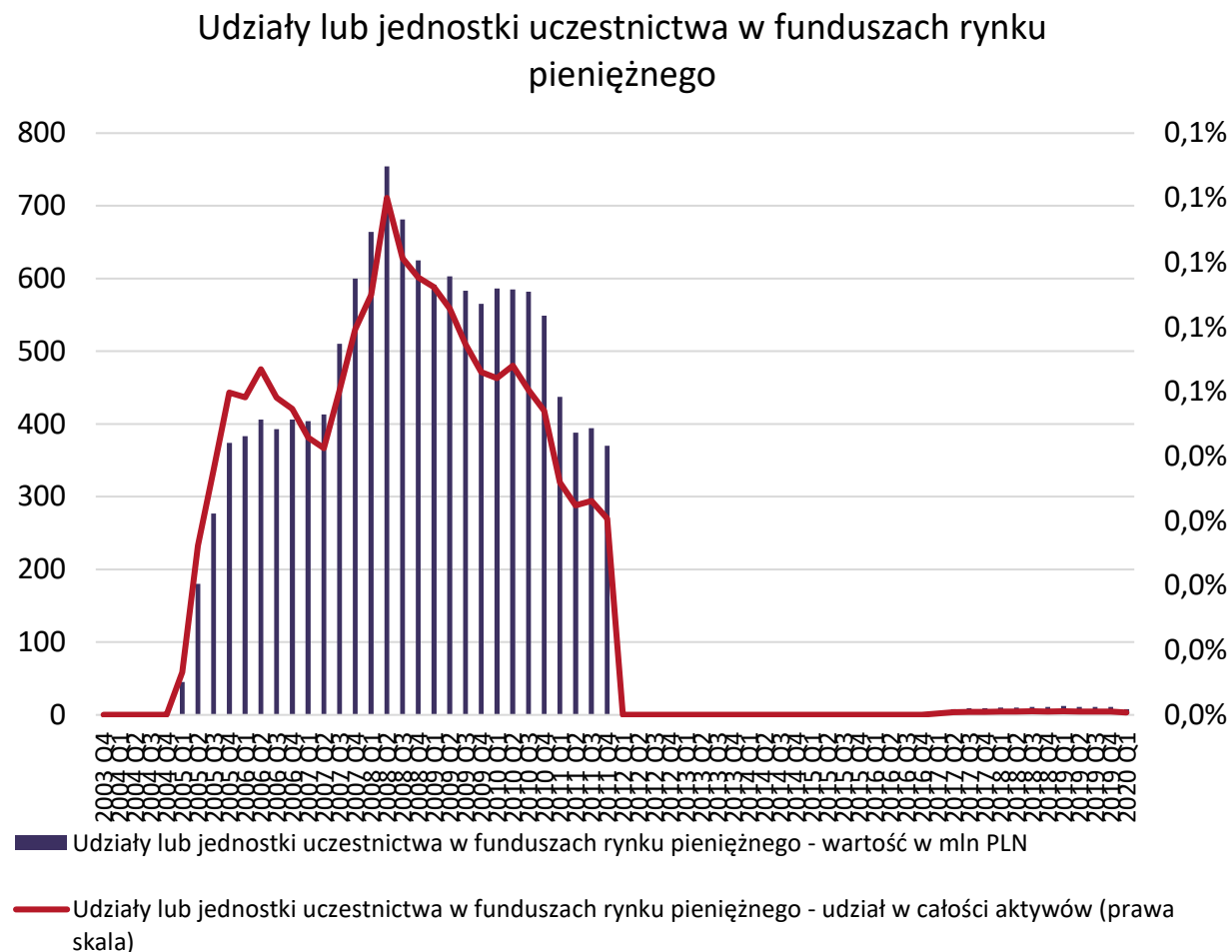

Wartość udziałów lub jednostek uczestnictwa w funduszach rynku pieniężnego w pierwszym kwartale 2012 r. spadła do zera i utrzymywała się na tym poziomie do początku 2017 r., kiedy to wzrosła do 4 mln PLN. Aktualnie wartość tej pozycji wynosi 8 mln PLN.

Udział tego składnika w całości aktywów finansowych gospodarstw domowych jest właściwie niezauważalny (poniżej 0,001%).



Wartość składnika w Polsce na tle Unii Europejskiej - udziały lub jednostki uczestnictwa w funduszach rynku pieniężnego jako % PKB

Udziały lub jednostki uczestnictwa w funduszach rynku
pieniężnego jako % PKB danego kraju na koniec I kwartału
2020 r.

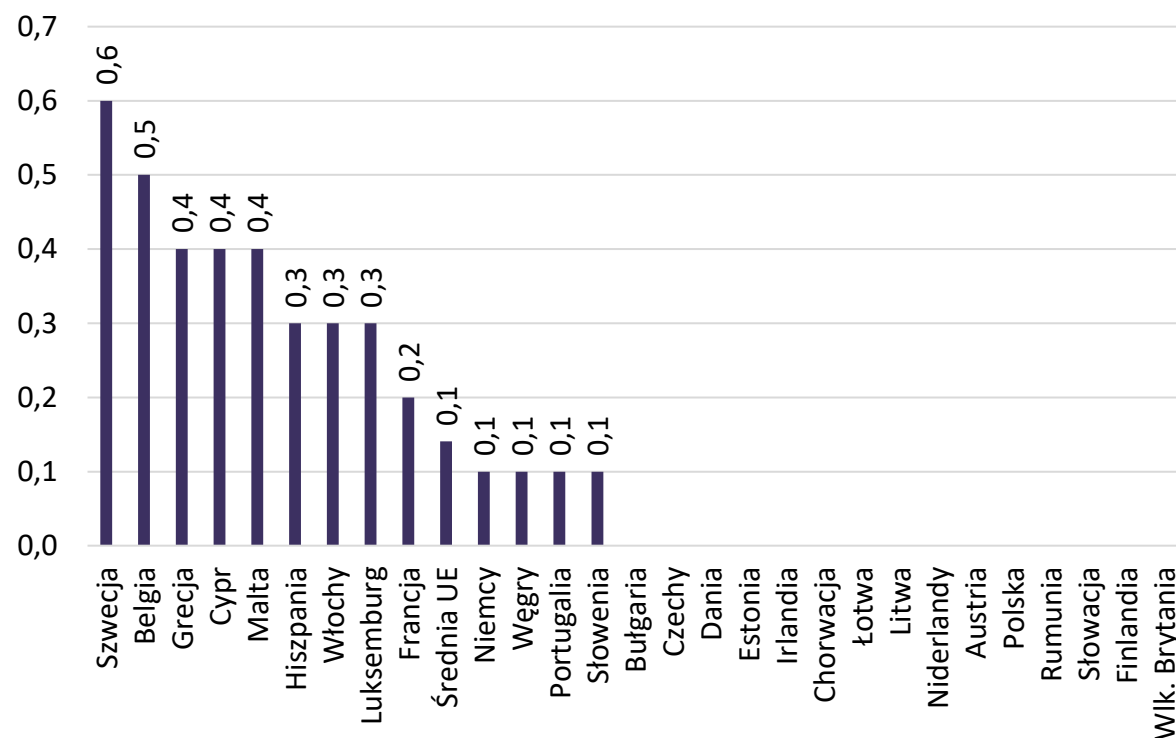

Polska na tle UE, Niemiec i Czech

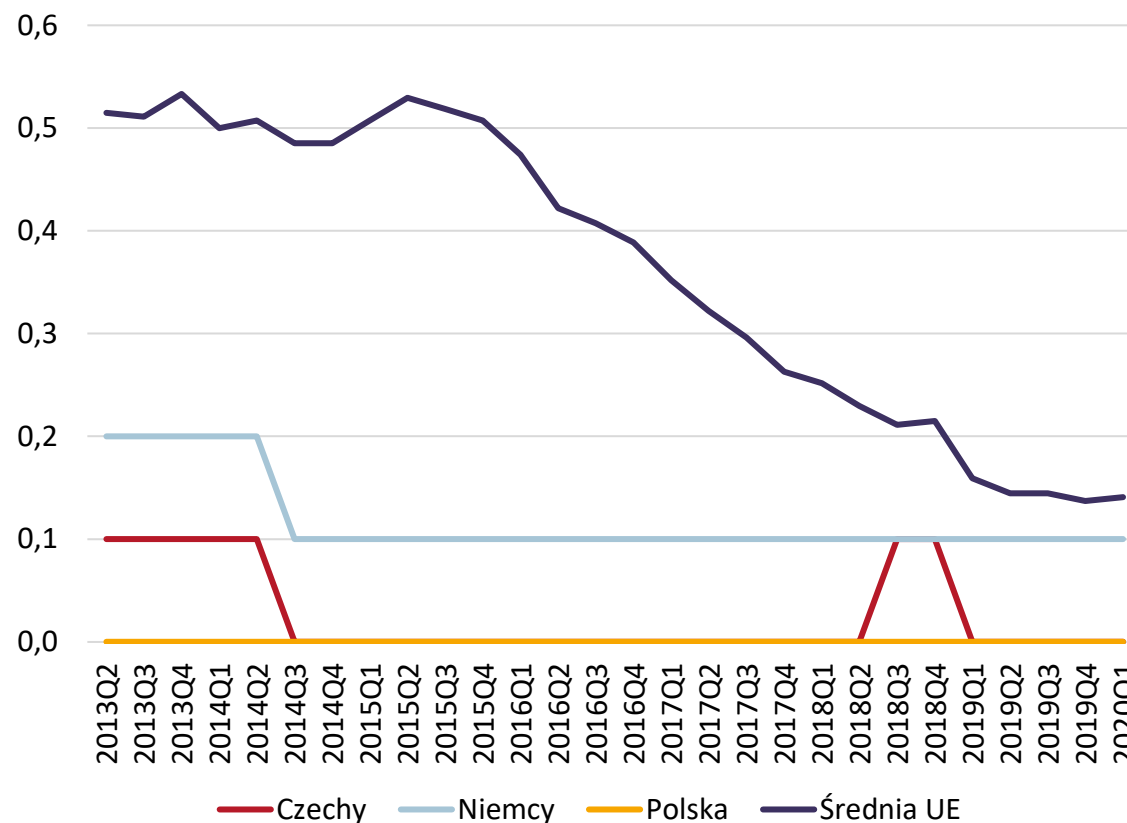

Wartość poszczególnych składników aktywów finansowych gospodarstw domowych i ich udział w całości aktywów – udziały lub jednostki uczestnictwa w funduszach inwestycyjnych niebędących funduszami rynku pieniężnego

Udziały lub jednostki uczestnictwa w funduszach inwestycyjnych niebędących funduszami rynku pieniężnego

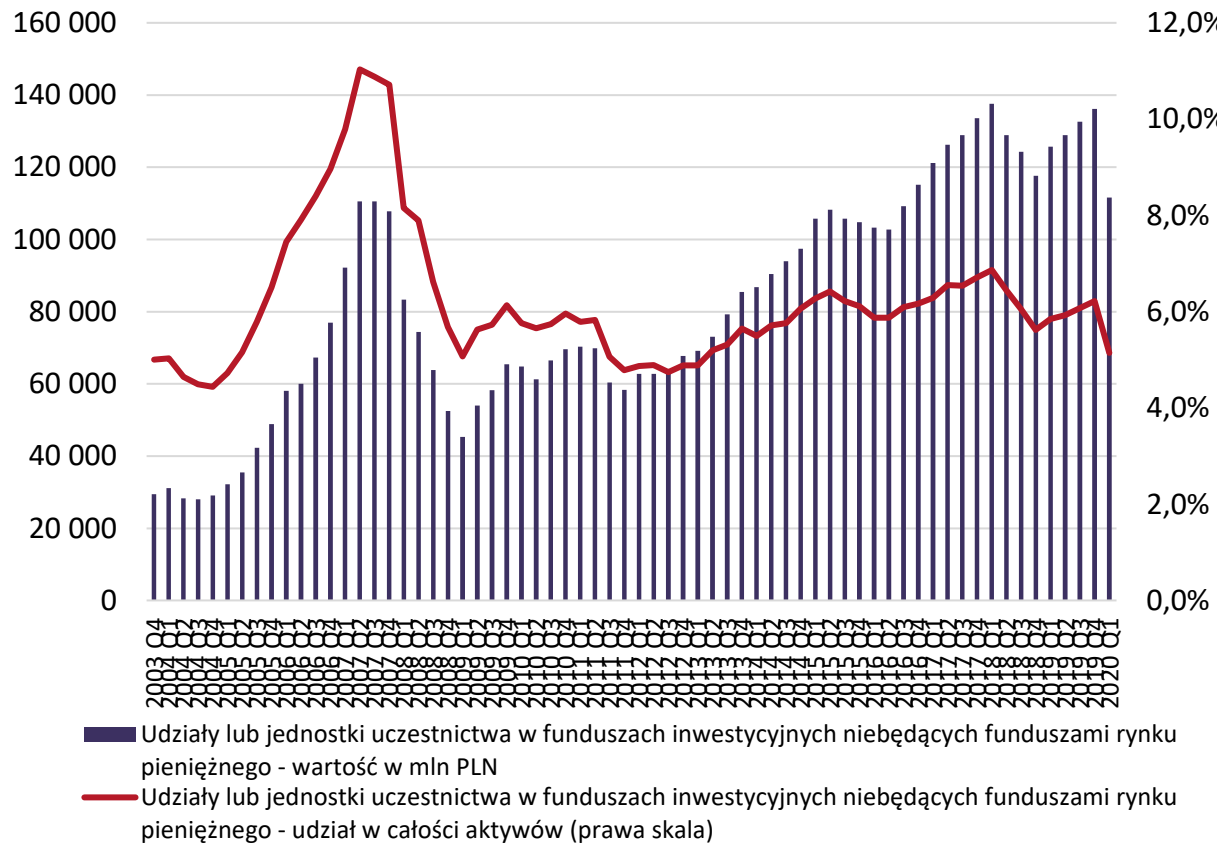

Wartość udziałów lub jednostek uczestnictwa w funduszach inwestycyjnych niebędących funduszami rynku pieniężnego wyniosła na koniec pierwszego kwartału 2020 r. 111.568 mln PLN. W ujęciu rocznym odnotowano spadek wartości o 11,3%, a w ujęciu kwartalnym o 18,0%.

Udział tej pozycji w całości aktywów finansowych gospodarstw domowych ukształtował się na poziomie 5,1%.



Wartość składnika w Polsce na tle Unii Europejskiej - udziały lub jednostki uczestnictwa w funduszach inwestycyjnych niebędących funduszami rynku pieniężnego jako % PKB

Udziały lub jednostki uczestnictwa w funduszach inwestycyjnych niebędących funduszami rynku pieniężnego jako % PKB danego kraju na koniec I kwartału 2020 r.

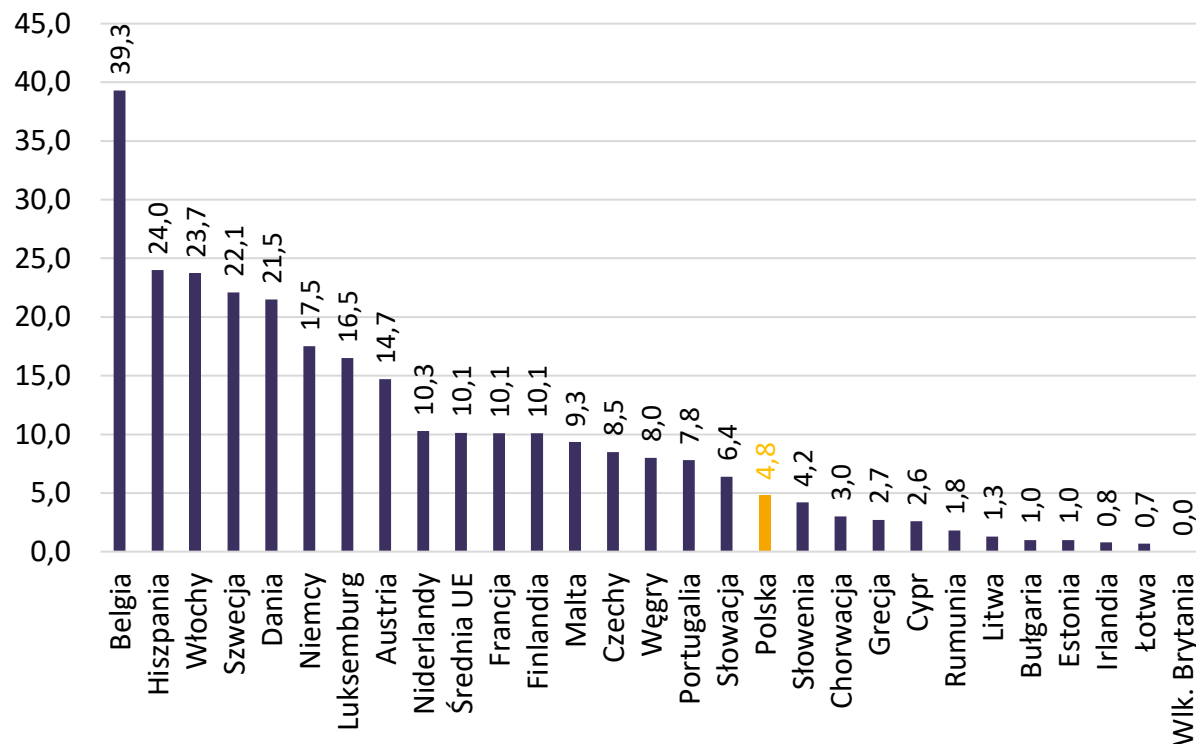

Polska na tle UE, Niemiec i Czech

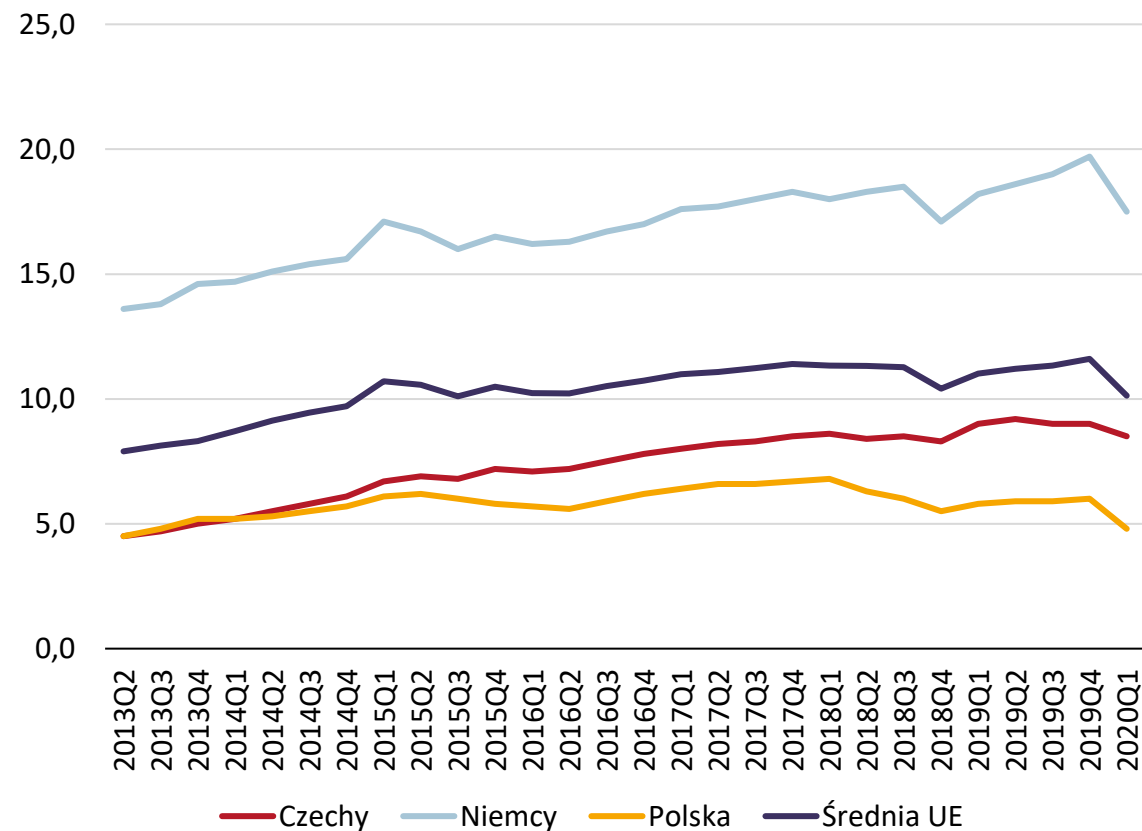

Wartość poszczególnych składników aktywów finansowych gospodarstw domowych i ich udział w całości aktywów – rezerwy techniczne pozostałych ubezpieczeń

Rezerwy techniczne pozostałych ubezpieczeń

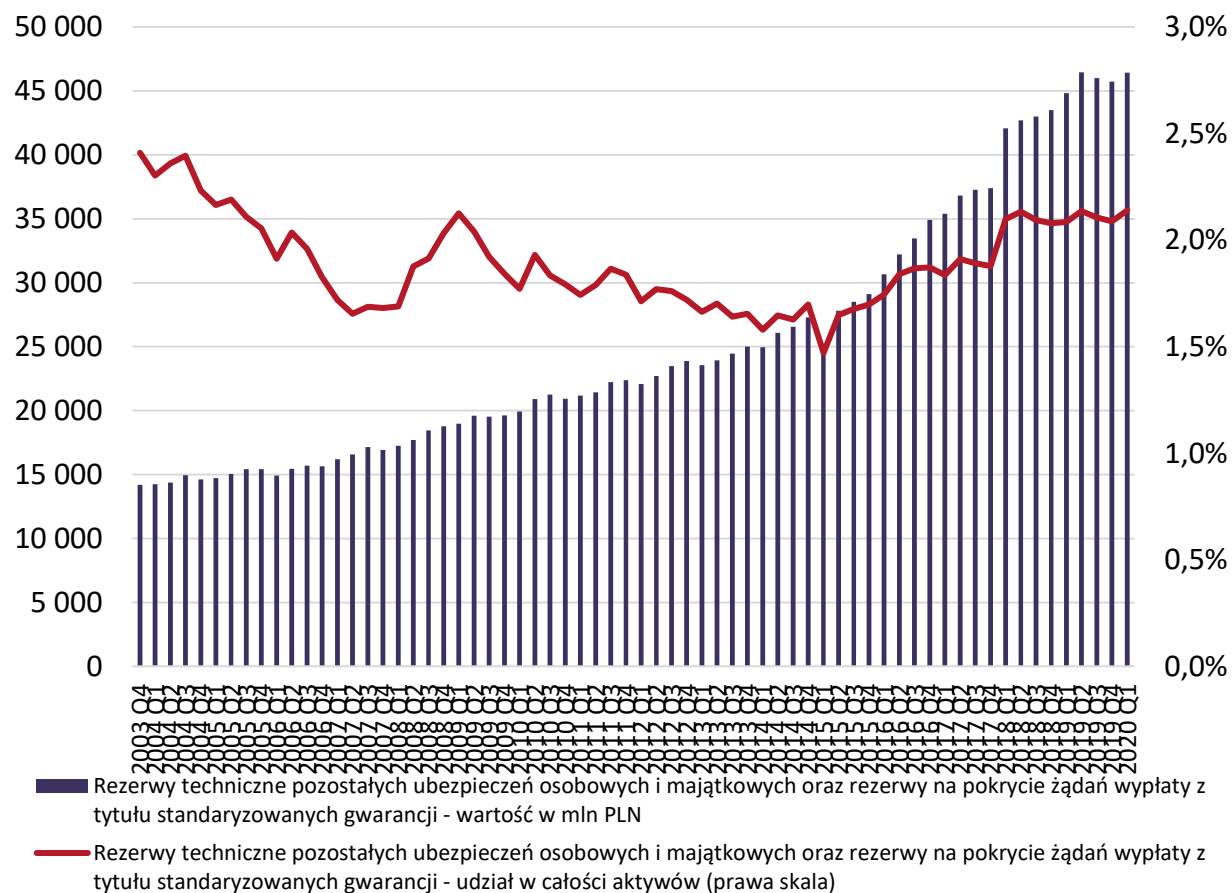

Rezerwy techniczne pozostałych ubezpieczeń wyniosły na koniec I kw. 2020 r. 46.435 mln PLN. W ujęciu kwartalnym rezerwy zwiększyły się o 1,6%, a w porównaniu do analogicznego kwartału roku ubiegłego mamy do czynienia ze wzrostem na poziomie 3,6%.

Udział rezerw w całości aktywów jest niewielki i od ośmiu kwartałów wynosi około 2,1%.



Wartość składnika w Polsce na tle Unii Europejskiej - rezerwy techniczne pozostałych ubezpieczeń jako % PKB

Rezerwy techniczne pozostałych ubezpieczeń jako % PKB danego kraju na koniec I kwartału 2020 r.

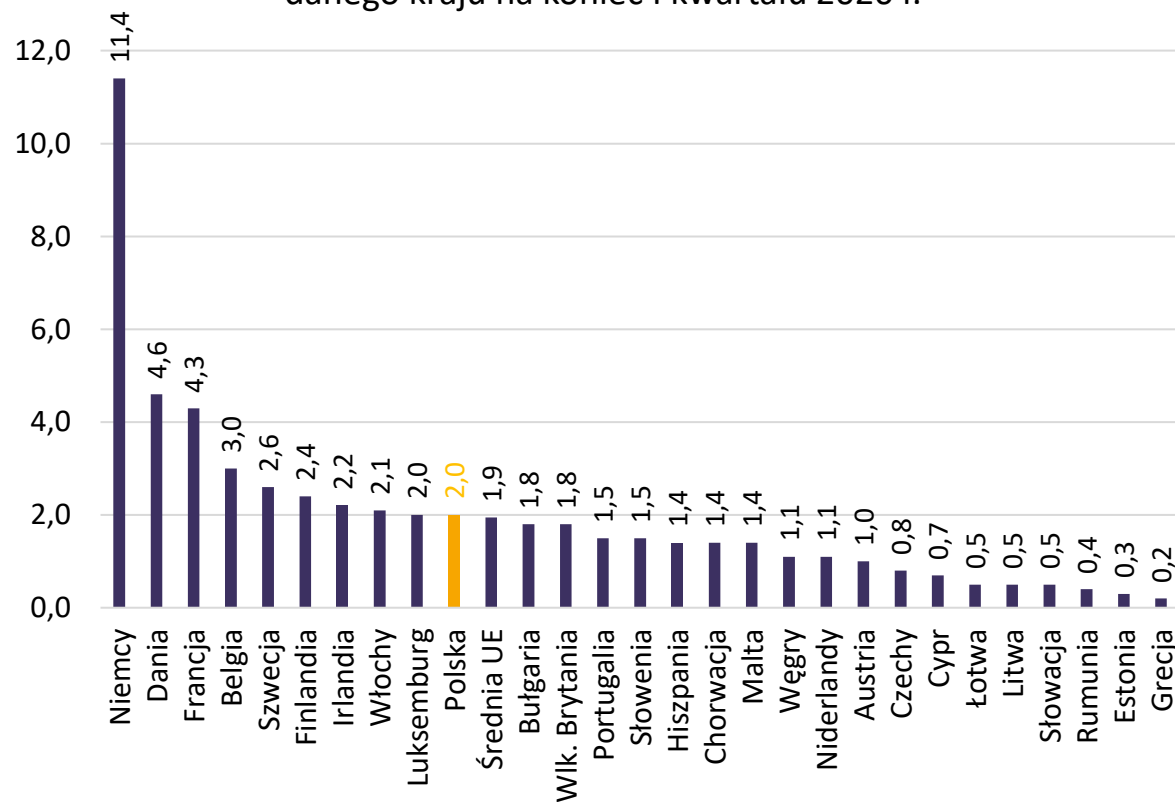

Polska na tle UE, Niemiec i Czech

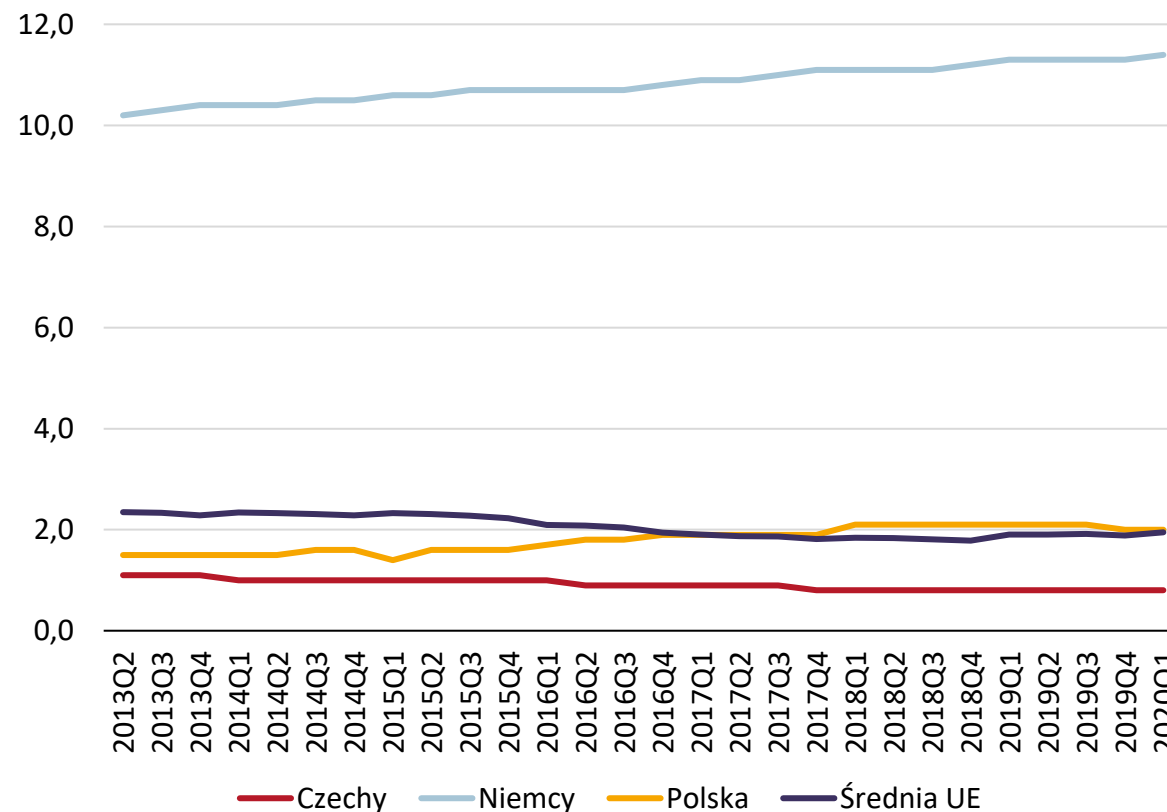

Wartość poszczególnych składników aktywów finansowych gospodarstw domowych i ich udział w całości aktywów – uprawnienia z tytułu ubezpieczeń na życie i rent dożywotnych

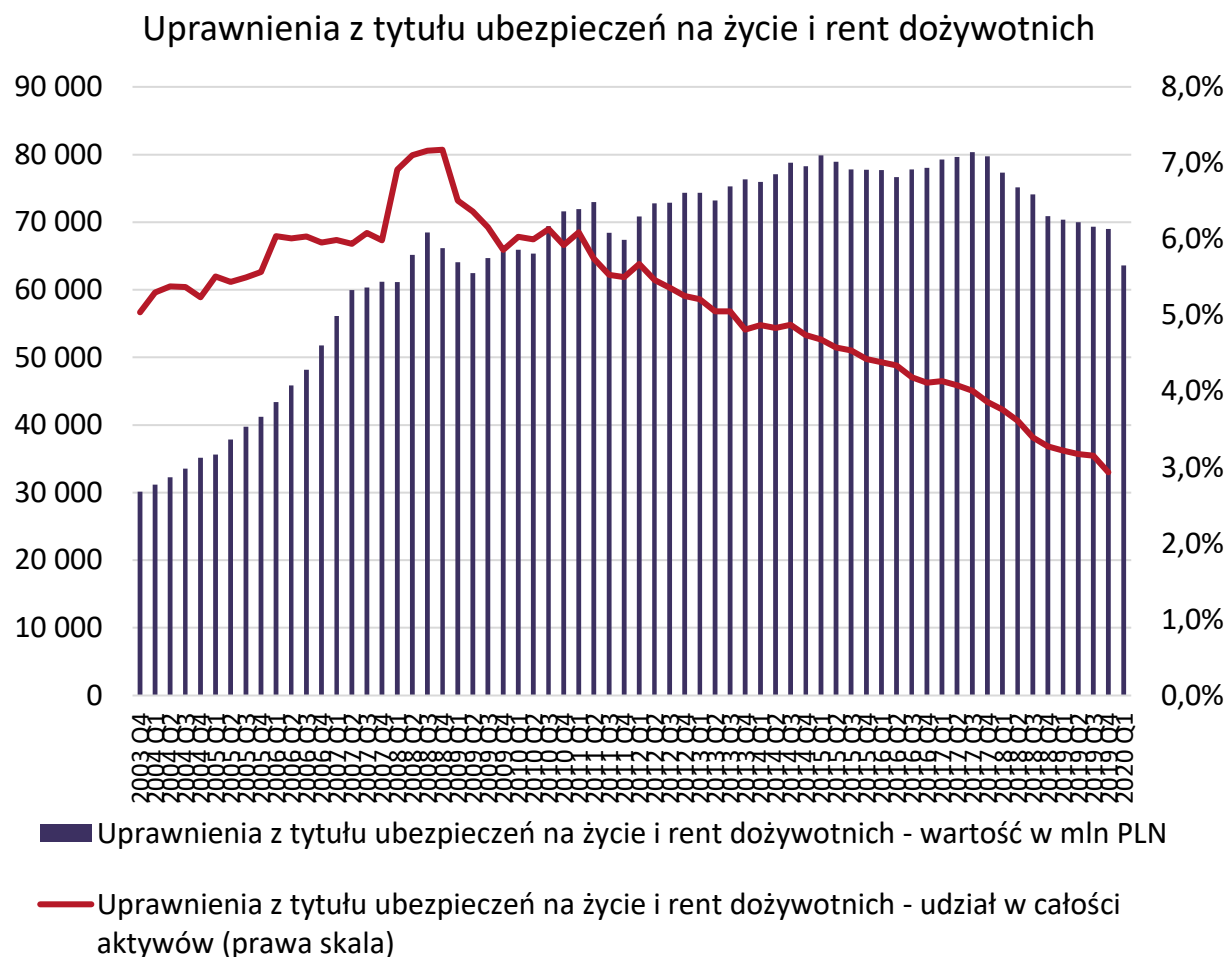

Wartość uprawnień z tytułu ubezpieczeń na życie i rent dożywotnych zmniejszyła się dziesiąty kwartał z rzędu i wyniosła 63.614 mln PLN. W ujęciu kwartalnym spadek wyniósł 7,8%, natomiast w ujęciu rocznym 9,6%.

Udział tej pozycji systematycznie maleje od drugiego kwartału 2012 roku. Od tego okresu udział zmniejszył się o 2,7 p. proc, do obecnych 2,9%.



Wartość składnika w Polsce na tle Unii Europejskiej - uprawnienia z tytułu ubezpieczeń na życie i rent dożywotnich jako % PKB

Uprawnienia z tytułu ubezpieczeń na życie i rent dożywotnich
jako % PKB danego kraju na koniec I kwartału 2020 r.

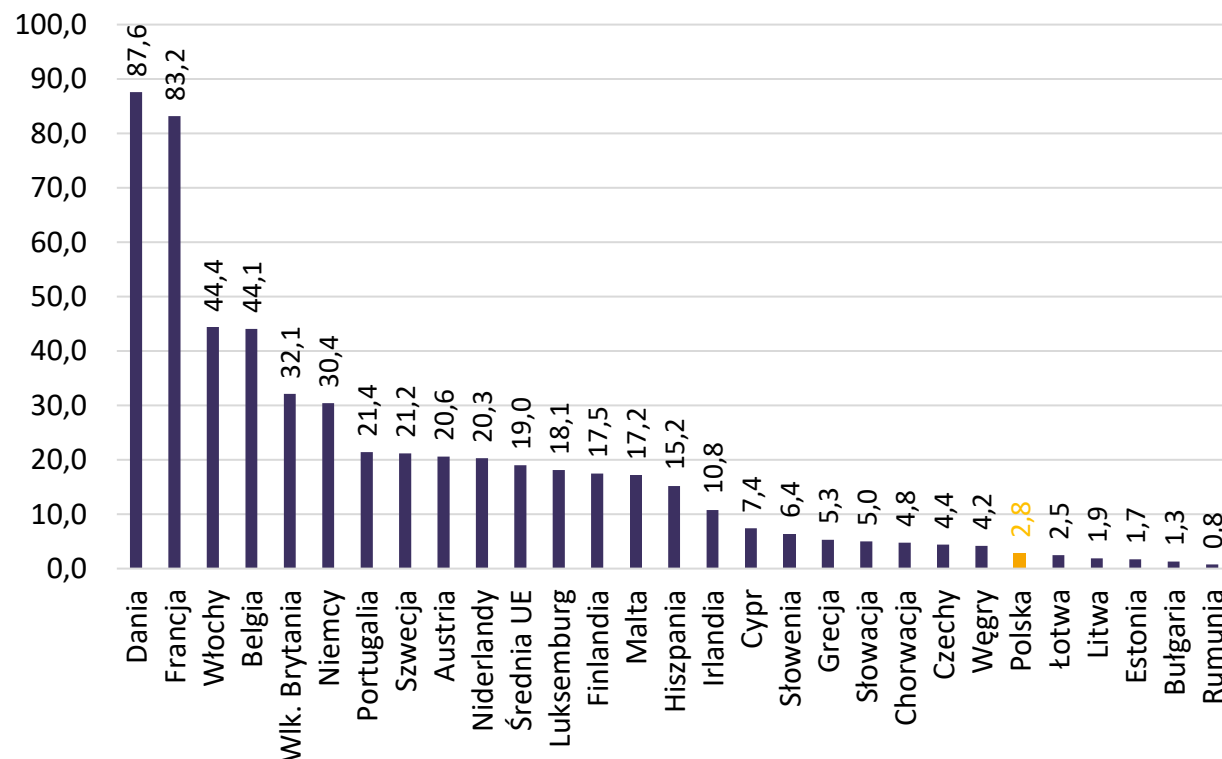

Polska na tle UE, Niemiec i Czech

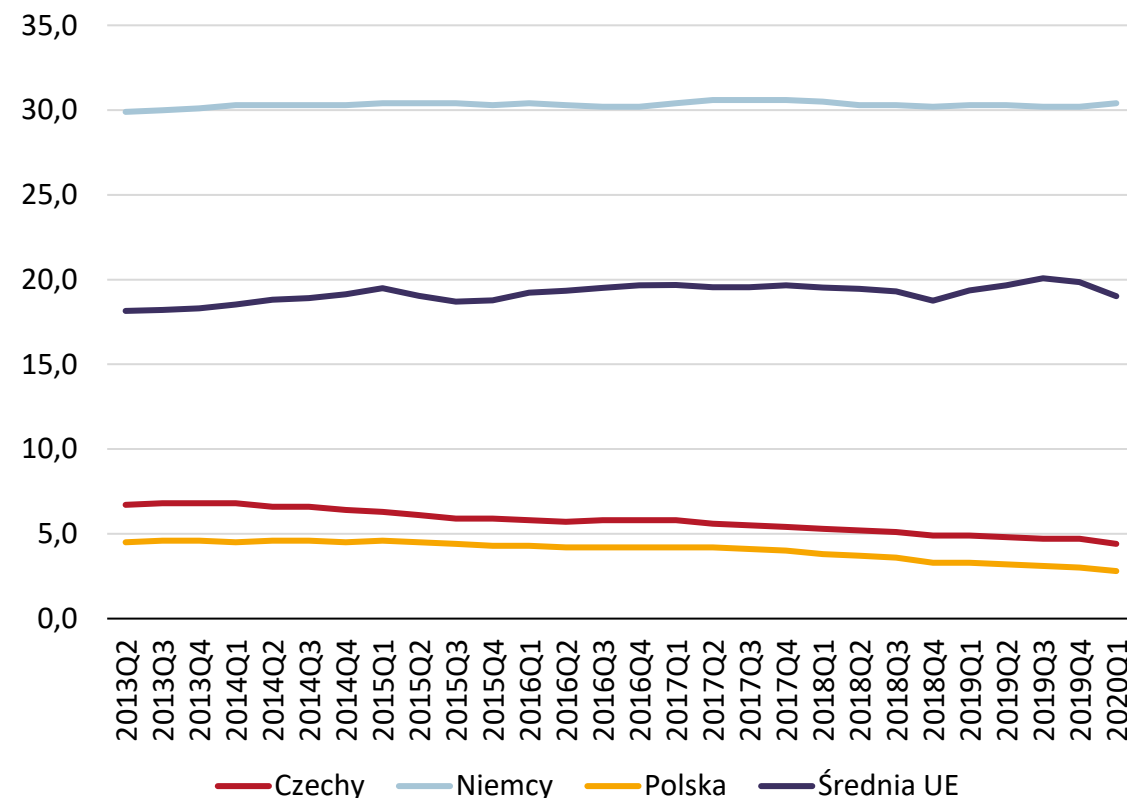

Wartość poszczególnych składników aktywów finansowych gospodarstw domowych i ich udział w całości aktywów – uprawnienia emerytalno-rentowe

Uprawnienia emerytalno-rentowe

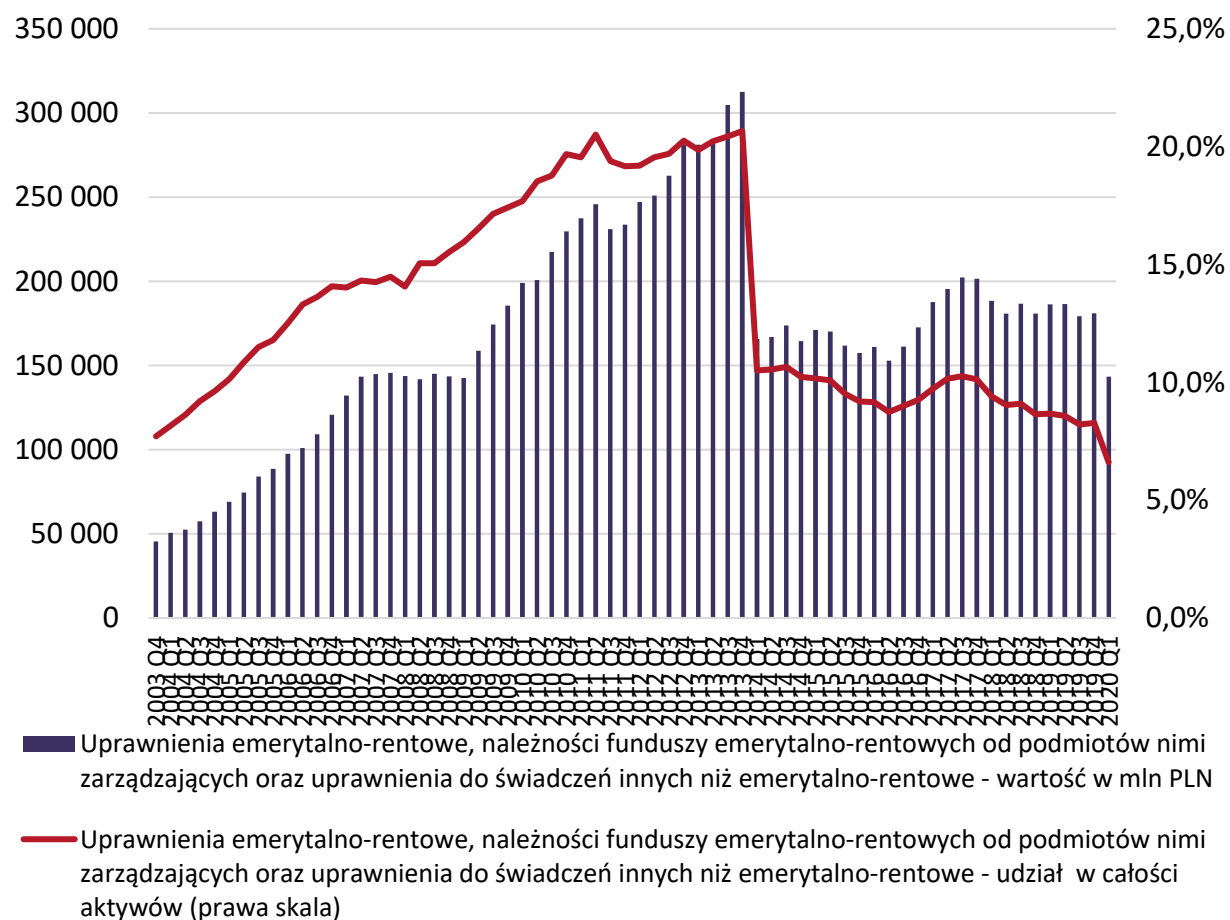

Wartość uprawnień emerytalno-rentowych* wyniosła na koniec pierwszego kwartału 2020 r. 143.351 mln PLN, co oznacza spadek w ujęciu rocznym o 23,0%, w ujęciu kwartalnym o 20,8%.

Udział uprawnień emerytalno-rentowych w całości aktywów finansowych gospodarstw domowych wyniósł 6,6%.

* Pozycja ta to rezerwy tworzone przez otwarte i pracownicze fundusze emerytalne na wypłaty emerytur dla swoich członków, a także środki zgromadzone w ramach pracowniczych programów emerytalnych innych niż pracownicze fundusze emerytalne oraz na indywidualnych kontach emerytalnych (IKE) i indywidualnych kontach zabezpieczenia emerytalnego (IKZE)



Wartość składnika w Polsce na tle Unii Europejskiej - uprawnienia emerytalno-rentowe jako % PKB

Uprawnienia emerytalno-rentowe jako % PKB danego kraju na koniec I kwartału 2020 r.

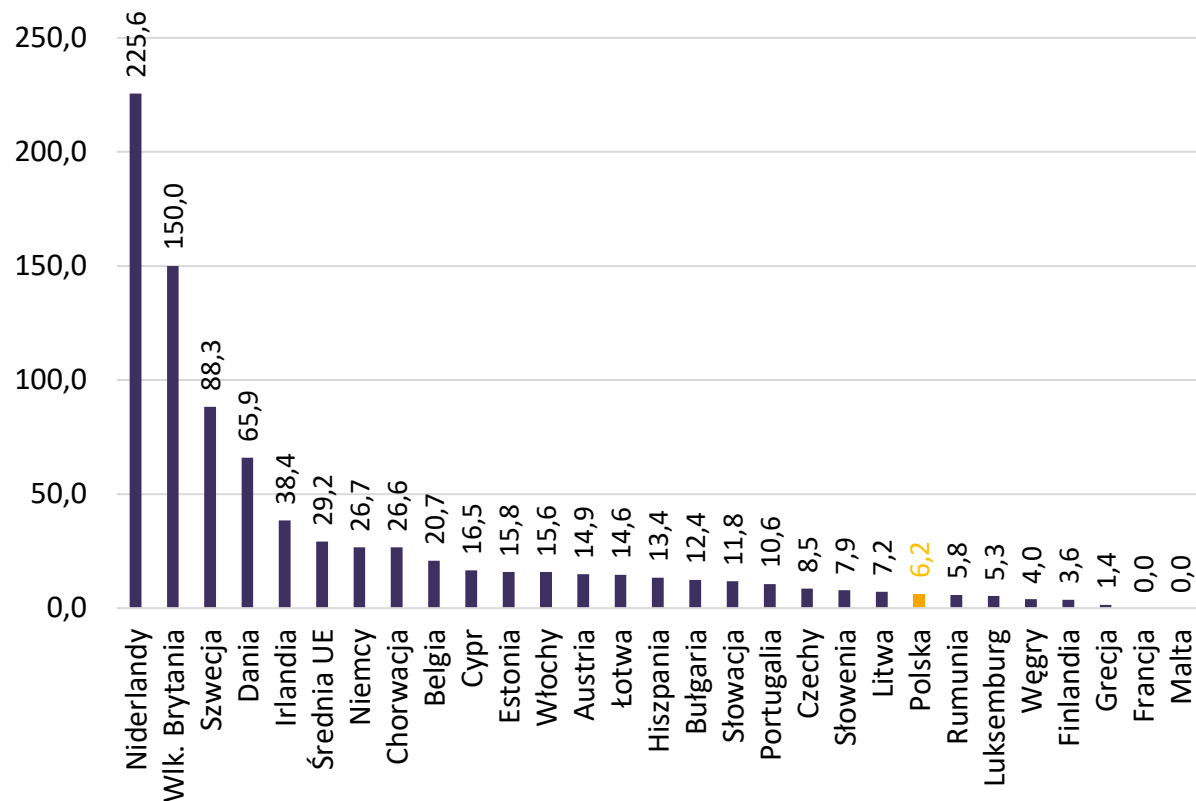

Polska na tle UE, Niemiec i Czech

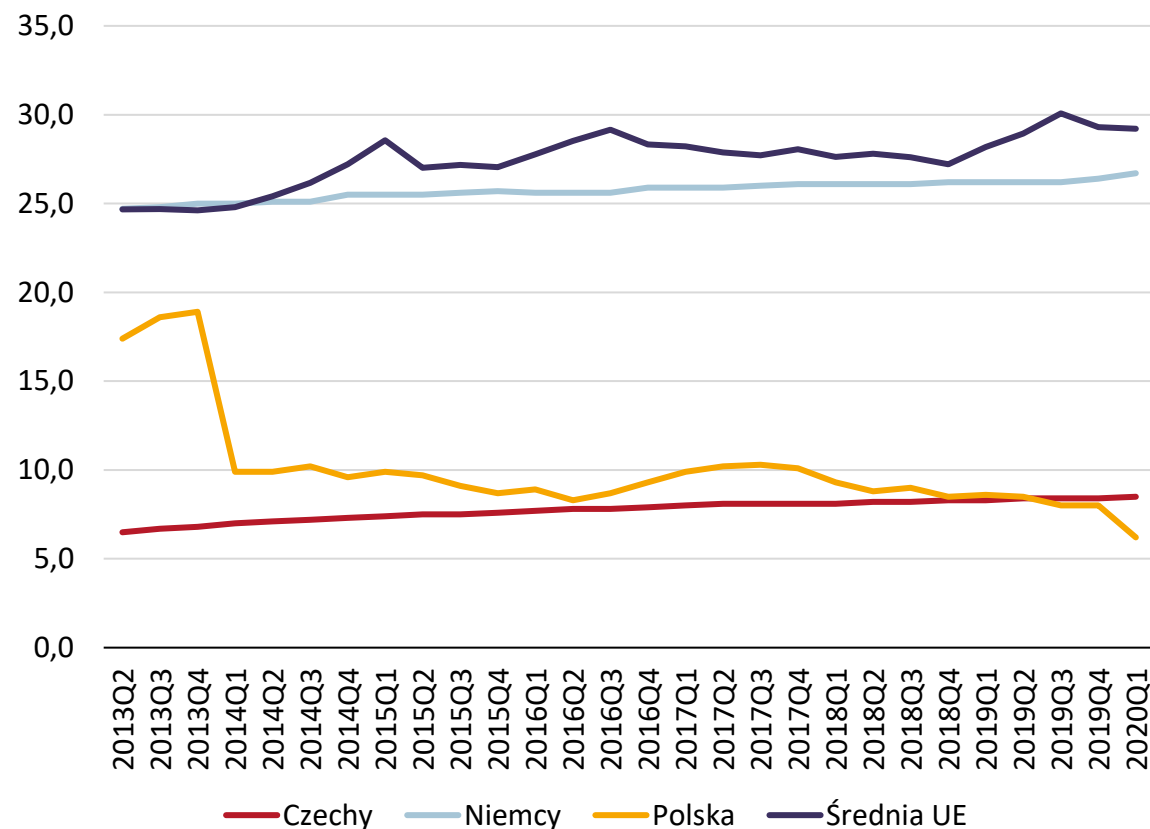

* Pozycja ta to rezerwy tworzone przez otwarte i pracownicze fundusze emerytalne na wypłaty emerytur dla swoich członków, a także środki zgromadzone w ramach pracowniczych programów emerytalnych innych niż pracownicze fundusze emerytalne oraz na indywidualnych kontach emerytalnych (IKE) i indywidualnych kontach zabezpieczenia emerytalnego (IKZE)



Wartość poszczególnych składników aktywów finansowych gospodarstw domowych i ich udział w całości aktywów – instrumenty pochodne i opcje na akcje dla pracowników

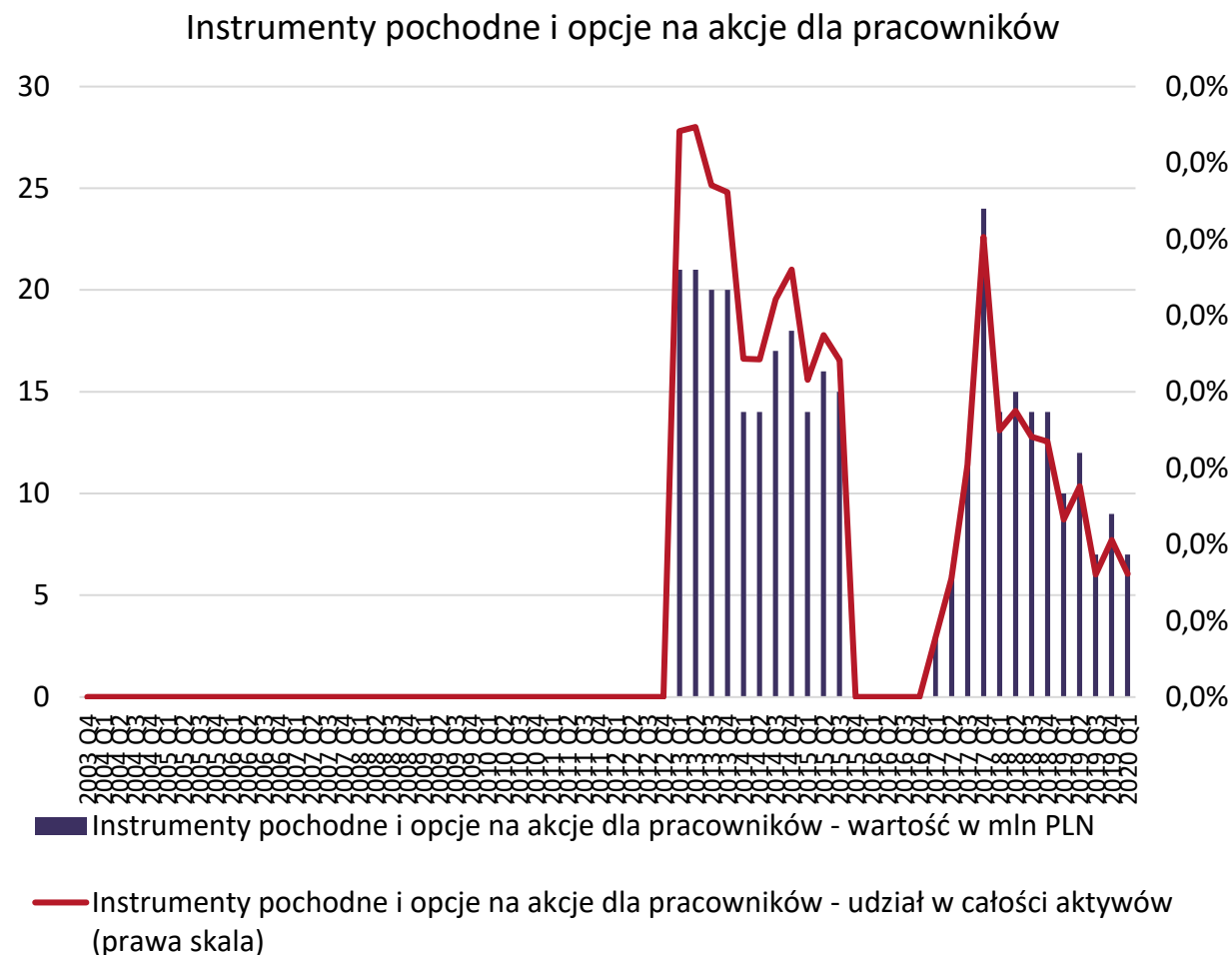

Wartość instrumentów pochodnych i opcji na akcje dla pracowników przez długi czas była zerowa, by na początku 2013 r. wzrosnąć do 21 mln PLN, w kolejnych kwartałach zmniejszać się do zera i znowu wzrosnąć na początku 2017 r. Aktualnie wartość tego składnika utrzymuje się na poziomie 7 mln PLN.

Udział tego składnika w całości aktywów finansowych gospodarstw domowych jest właściwie niezauważalny (0,0003%).



Wartość składnika w Polsce na tle Unii Europejskiej - instrumenty pochodne i opcje na akcje dla pracowników jako % PKB

Instrumenty pochodne i opcje na akcje dla pracowników jako % PKB danego kraju na koniec I kwartału 2020 r.

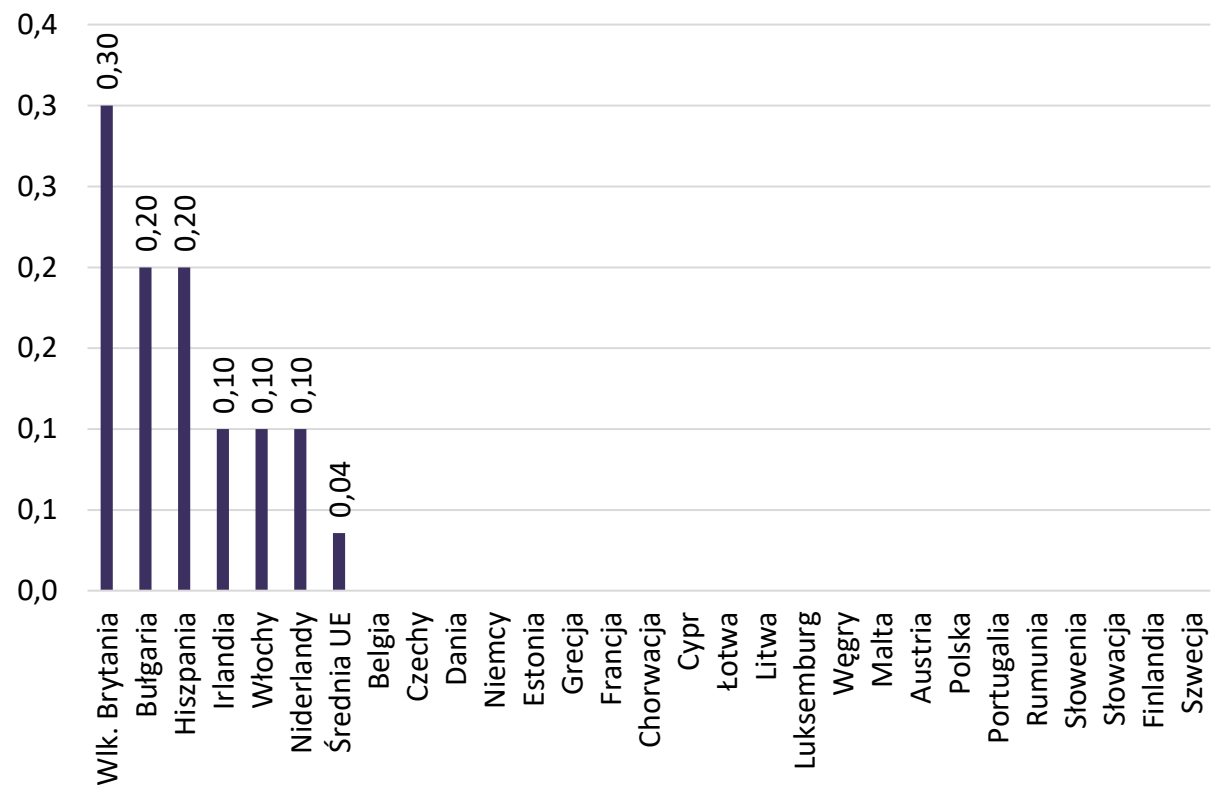

Polska na tle UE, Niemiec i Czech

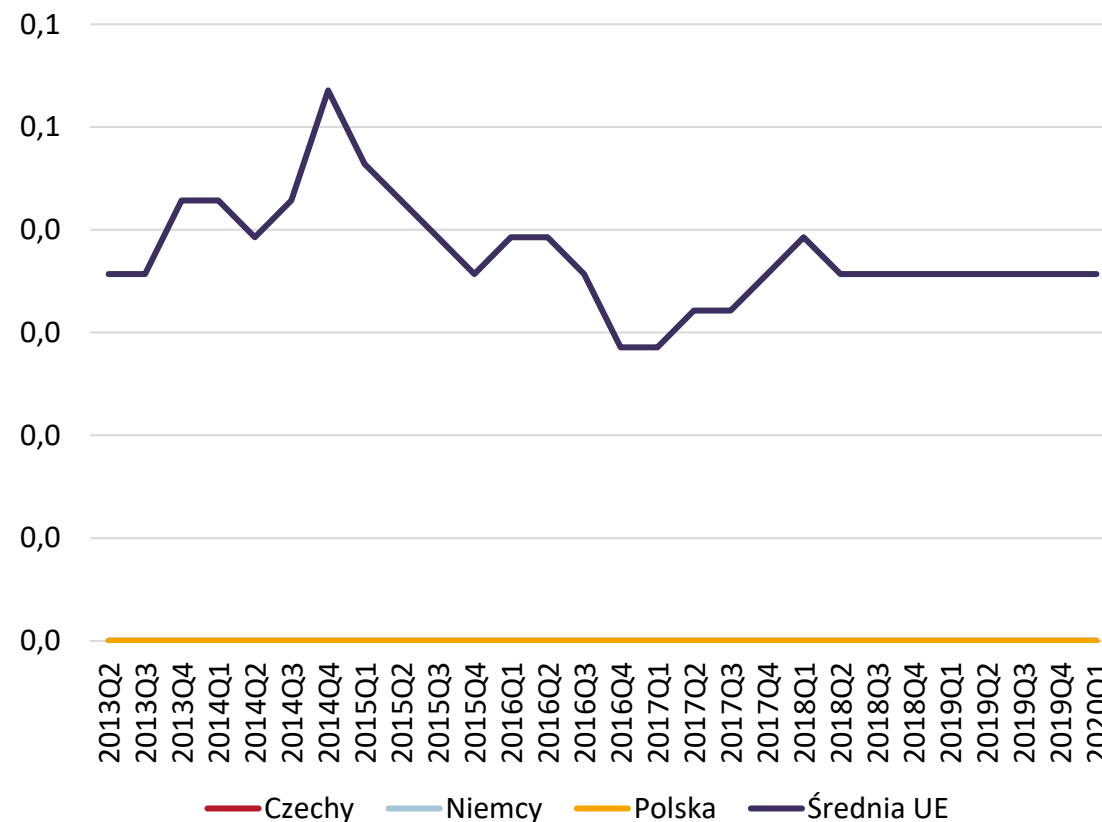

Wartość poszczególnych składników aktywów finansowych gospodarstw domowych i ich udział w całości aktywów – kredyty handlowe i zaliczki

Kredyty handlowe i zaliczki

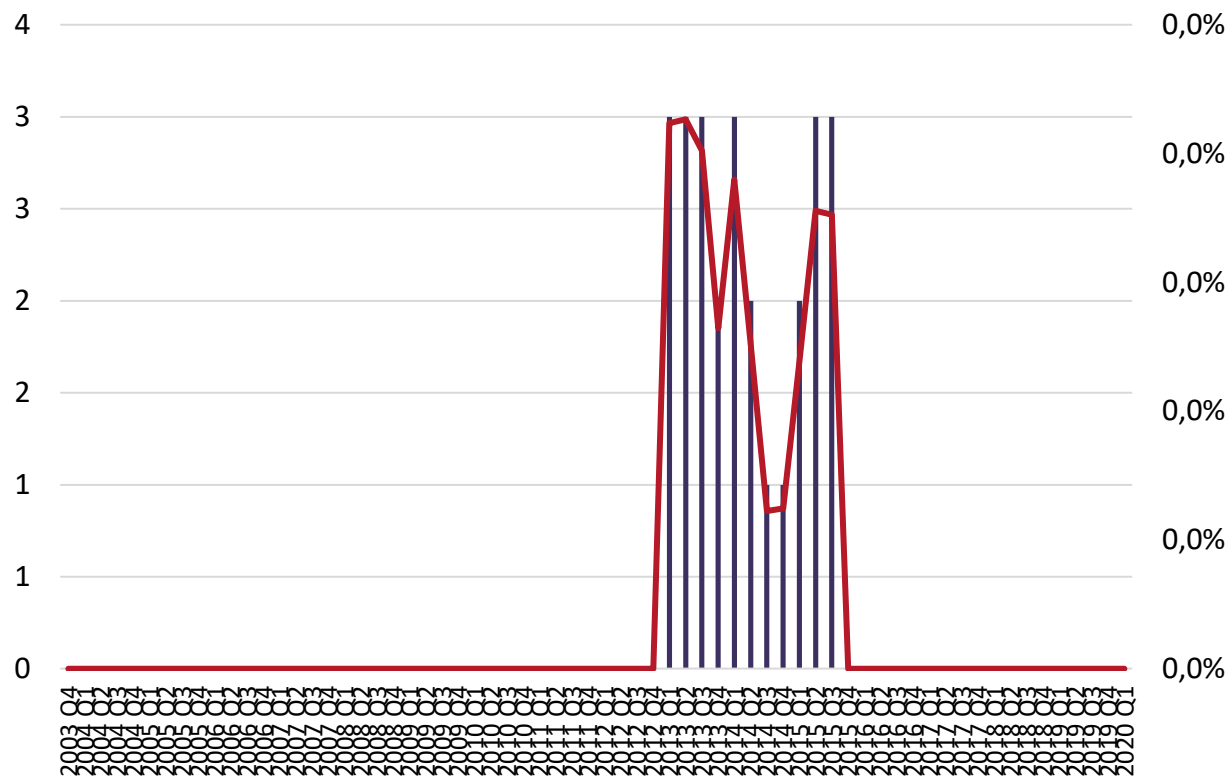

Wartość kredytów handlowych i zaliczek od osiemnastu kwartałów wynosi 0.

- Kredyty handlowe i zaliczki - wartość w mln PLN
- Kredyty handlowe i zaliczki - udział w całości aktywów (prawa skala)



Wartość składnika w Polsce na tle Unii Europejskiej - kredyty handlowe i zaliczki jako % PKB

Kredyty handlowe i zaliczki jako % PKB danego kraju na koniec I kwartału 2020 r.

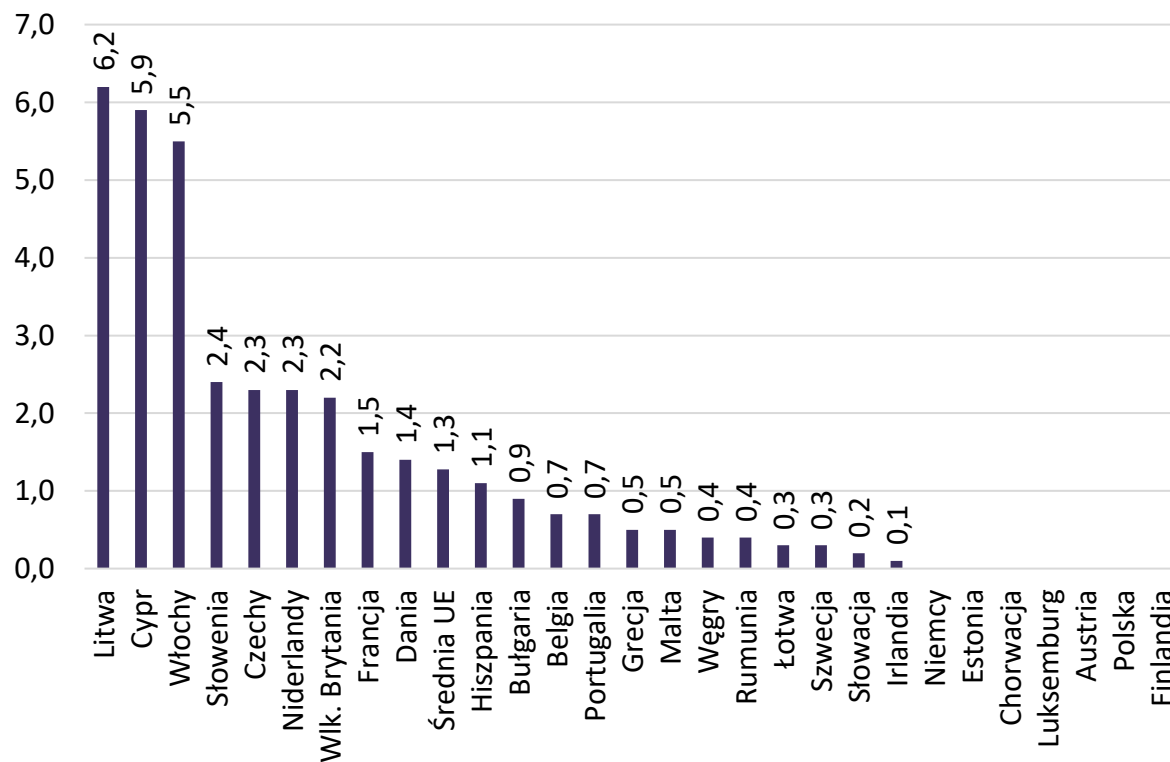

Polska na tle UE, Niemiec i Czech

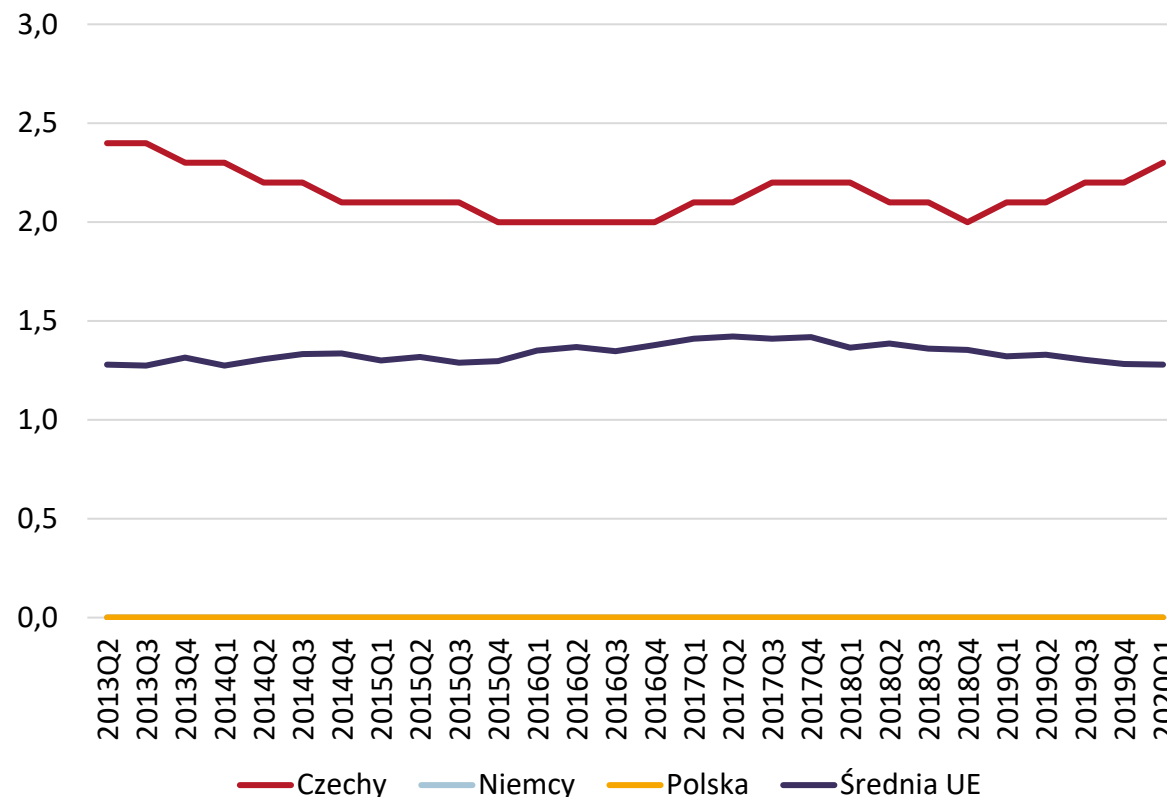

Wartość poszczególnych składników aktywów finansowych gospodarstw domowych i ich udział w całości aktywów – pozostałe kwoty do otrzymania

Pozostałe kwoty do otrzymania

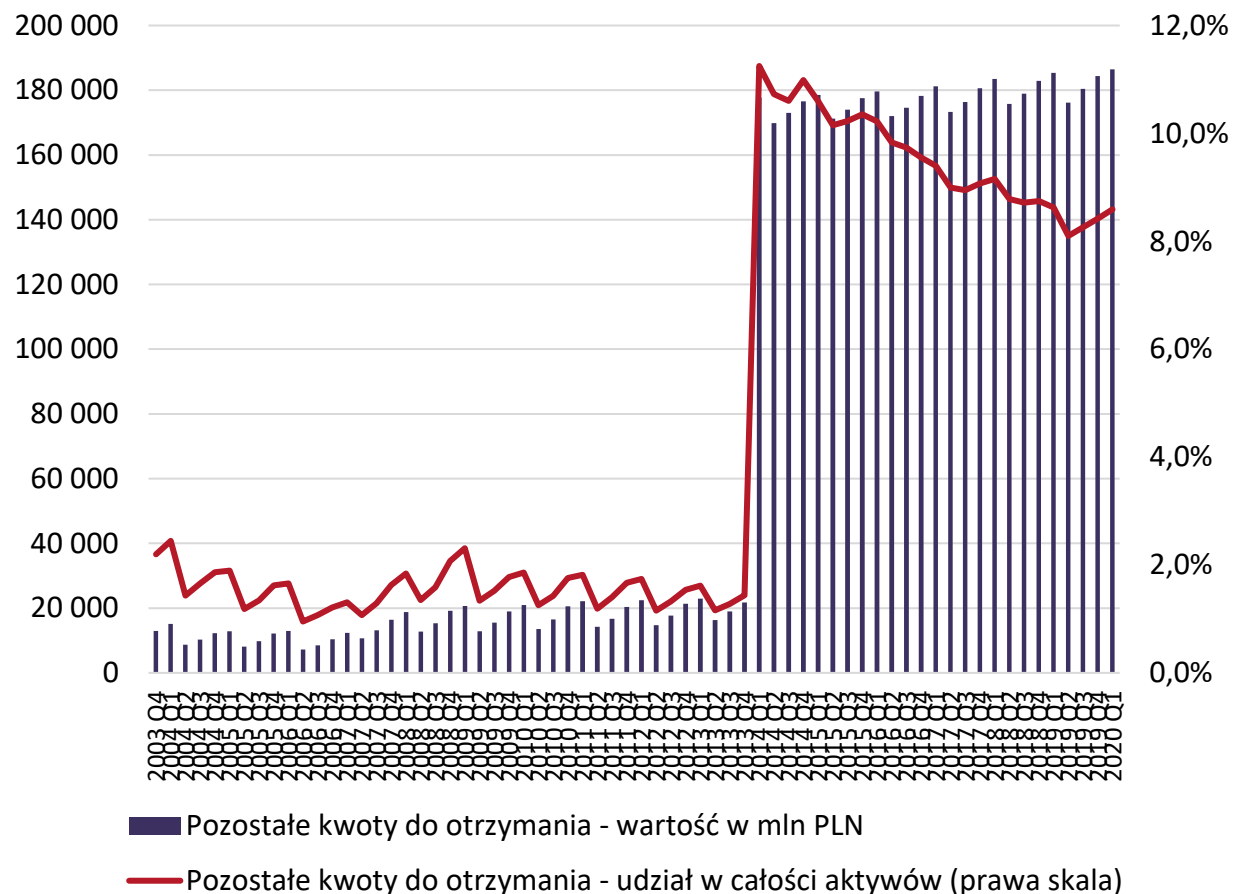

Wartość pozostałych kwot do otrzymania* wyniosła na koniec I kwartału 2020 r. wyniosła 186.403 mln PLN, tj. wzrosła o 0,5% w ujęciu rocznym i 1,1% w ujęciu kwartalnym.

Udział tej pozycji w całości aktywów finansowych gospodarstw domowych ukształtował się na poziomie 8,6%.

*Pozycja ta obejmuje należności/zobowiązania wynikające z rozbieżności pomiędzy terminem zawarcia transakcji a terminem dokonania płatności związanej z tą transakcją. Do instrumentu tego zalicza się także należności/zobowiązania z tytułu podatków, składek na ubezpieczenia społeczne i zdrowotne, dotacji, ceł.

Wartość składnika w Polsce na tle Unii Europejskiej - pozostałe kwoty do otrzymania jako % PKB

Pozostałe kwoty do otrzymania jako % PKB danego kraju na koniec I kwartału 2020 r.

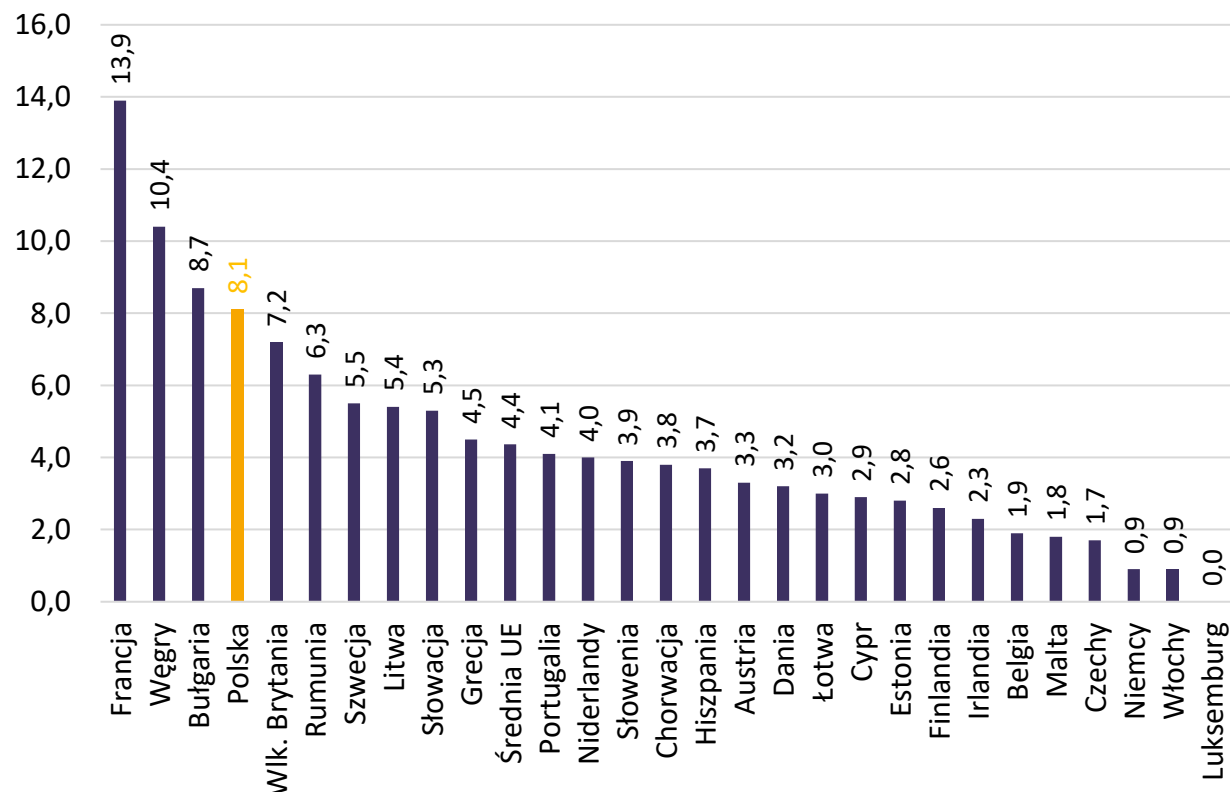

Polska na tle UE, Niemiec i Czech

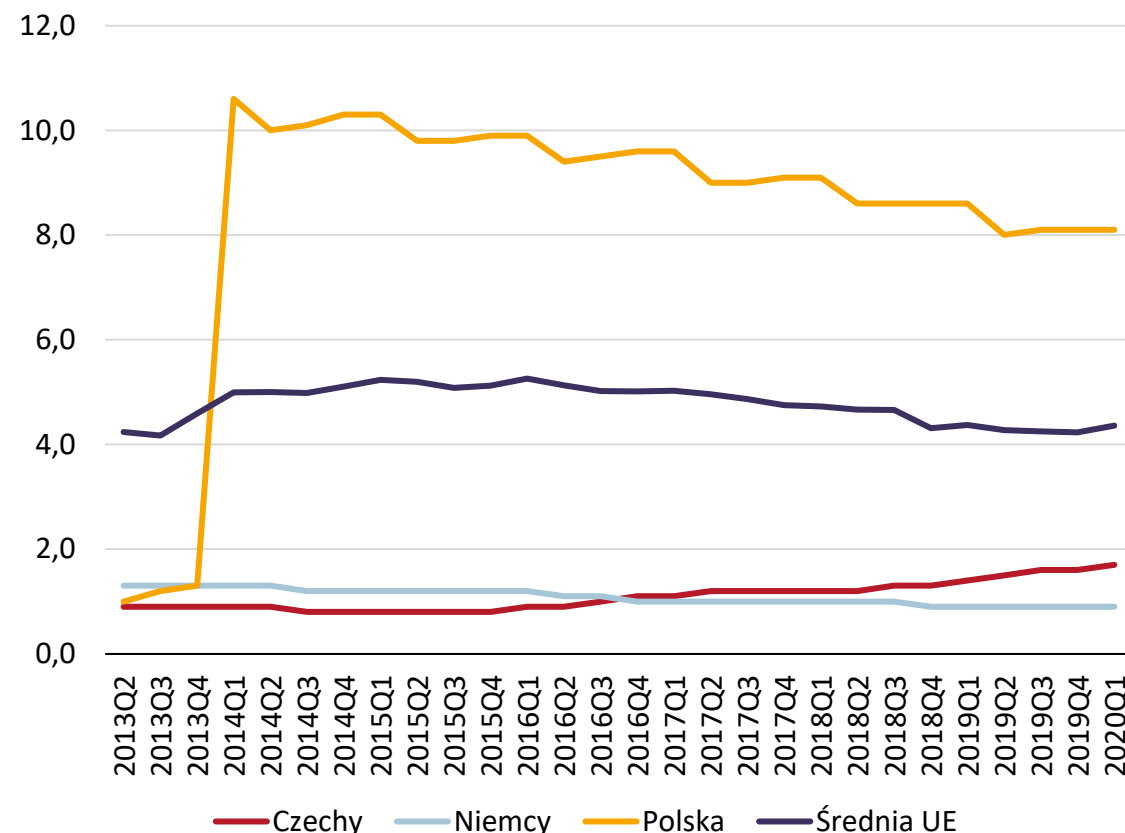

*Pozycja ta obejmuje należności/zobowiązania wynikające z rozbieżności pomiędzy terminem zawarcia transakcji a terminem dokonania płatności związanej z tą transakcją. Do instrumentu tego zalicza się także należności/zobowiązania z tytułu podatków, składek na ubezpieczenia społeczne i zdrowotne, dotacji, ceł.



Analiza zagregowanych składników aktywów finansowych gospodarstw domowych

Na poprzednich stronach przedstawiliśmy poszczególne pozycje aktywów finansowych gospodarstw domowych. Natomiast na kolejnych pięciu stronach prezentujemy zsumowane wybrane wskaźniki oraz ich udział w całości aktywów finansowych gospodarstw domowych.



Wartość i udział gotówki oraz wszelkich form depozytów w aktywach finansowych gospodarstw domowych

Poniżej prezentujemy sumę płynnych aktywów w aktywach ogółem, która w I kw. 2020 r. była najwyższa w historii i wyniosła 1.184.701 mln PLN (wzrost o 11,8% w ujęciu rocznym i 4,9% w ujęciu kwartalnym). W takim ujęciu gotówka odpowiadała za 54,6% całości aktywów finansowych gospodarstw domowych.

Suma gotówki, depozytów bieżących i pozostałych depozytów
(mln PLN)

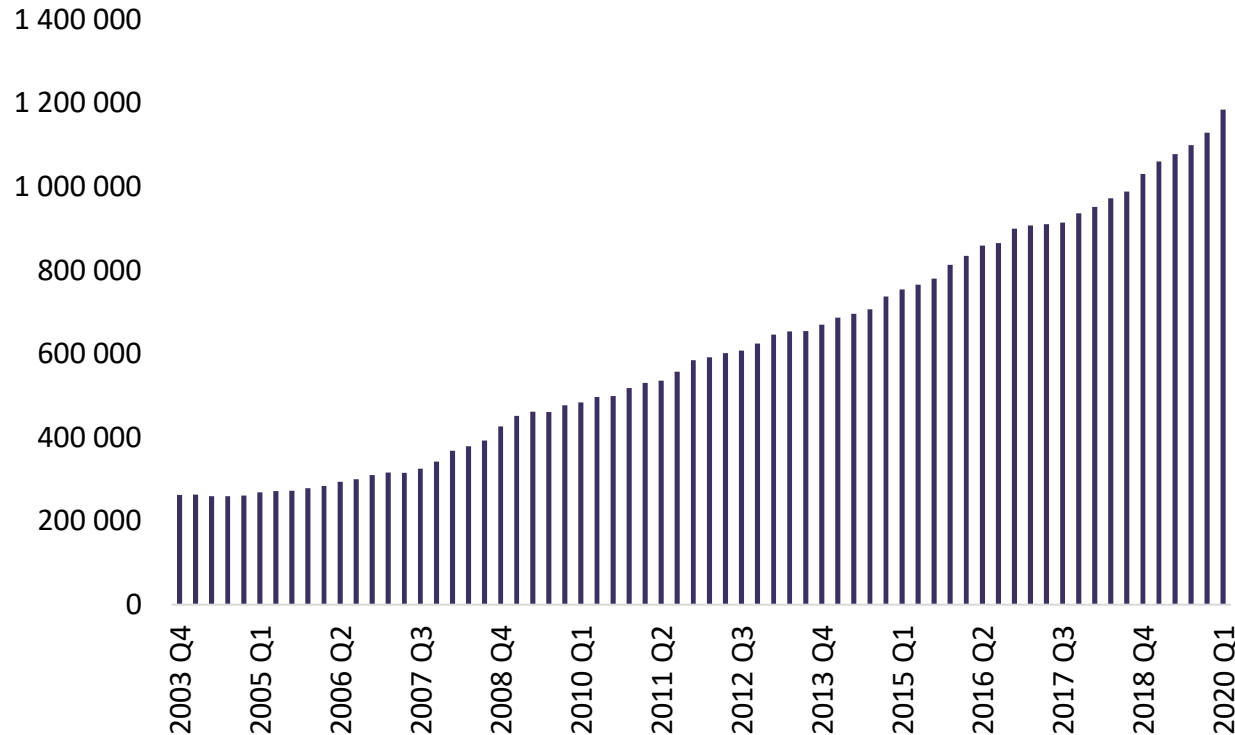

Udział gotówki w aktywach gospodarstw domowych



Gotówka netto: udział gotówki pomniejszonej o dług w aktywach finansowych gospodarstw domowych

Suma gotówki, bieżących depozytów rozliczeniowych i pozostałych depozytów pomniejszona o sumę krótko- i długoterminowych kredytów i pożyczek wyniosła na koniec I kwartału 2020 r. 1.151.136 mln PLN (wzrost w ujęciu rocznym o 11,0%, w ujęciu kwartalnym o 4,6%).

Suma płynnych aktywów pomniejszona o dług (mln PLN)

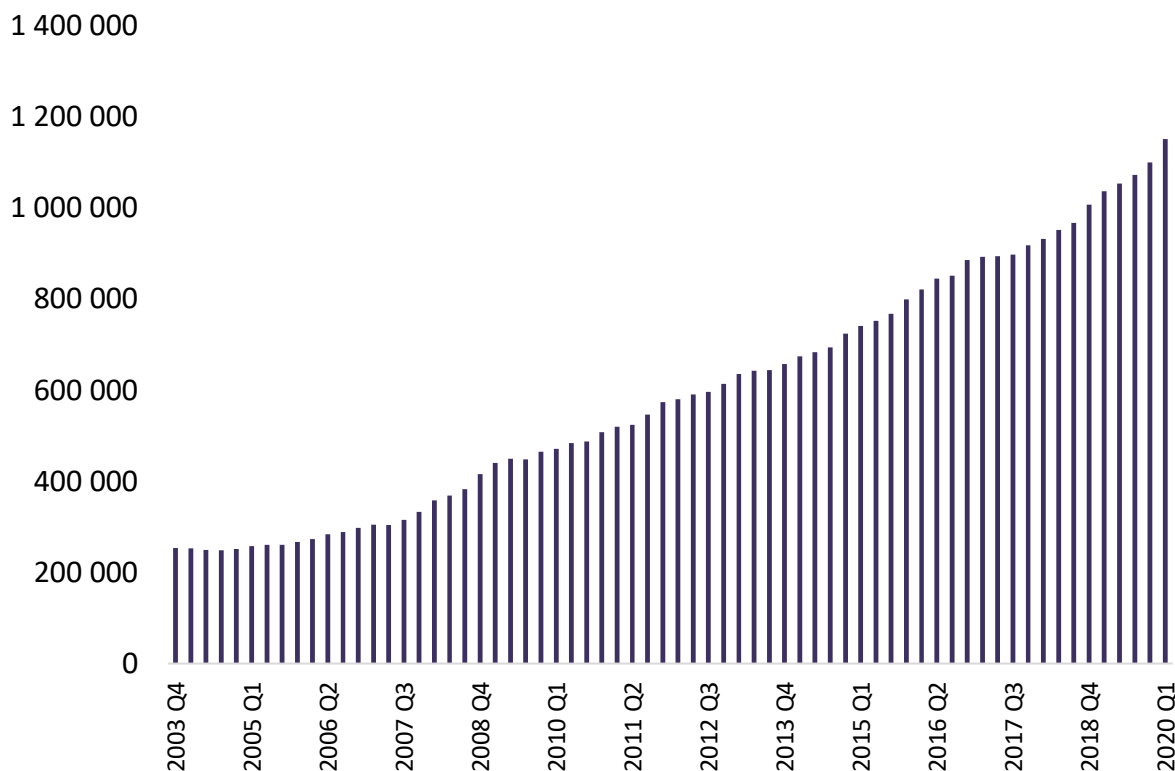

Udział gotówki w aktywach gospodarstw domowych pomniejszony o dług



Udział udziałów kapitałowych w aktywach finansowych gospodarstw domowych

Udział wszelkich form udziałów kapitałowych – akcji notowanych, akcji nienotowanych oraz innych udziałów kapitałowych – zmniejszył się wobec poprzedniego kwartału o 0,4 p. proc i ukształtował na poziomie 17,8%.

Udziały kapitałowe (akcje notowane, nienotowane, inne udziały kapitałowe) w aktywach gospodarstw domowych

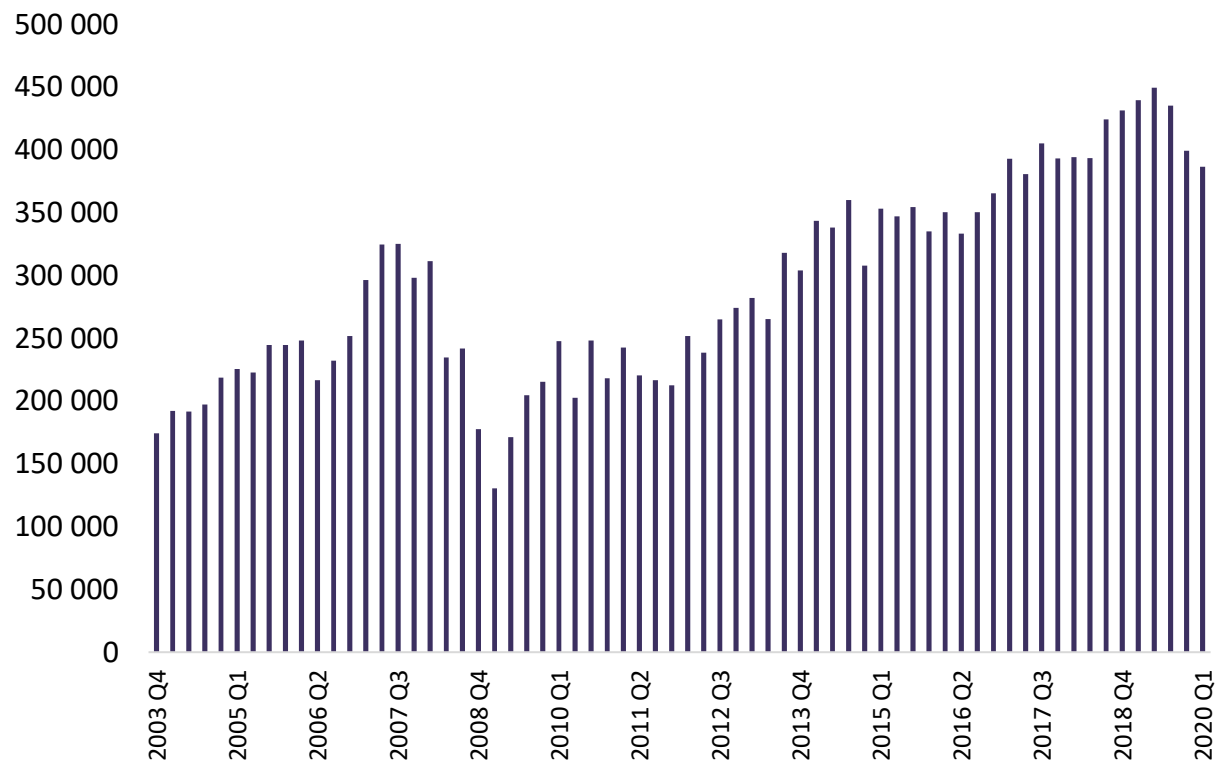

Udział udziałów kapitałowych w aktywach gospodarstw domowych

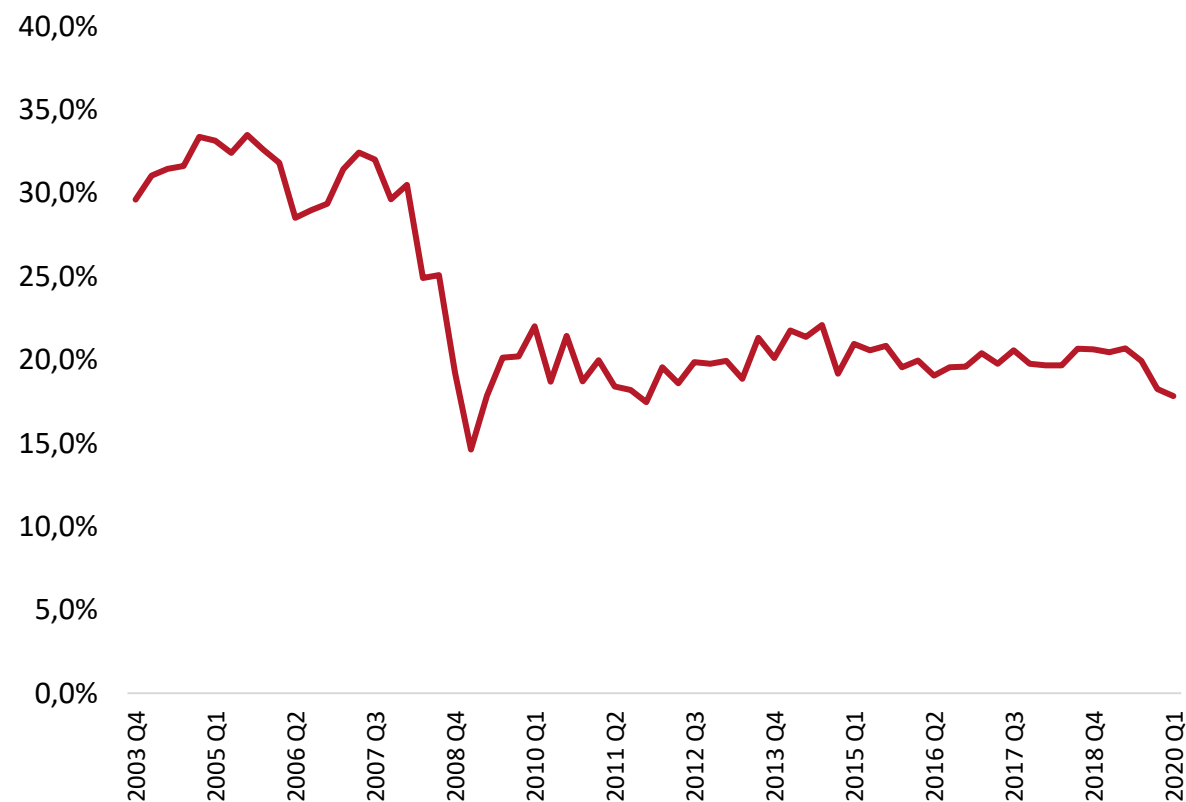

Udział udziałów lub jednostek uczestnictwa w funduszach inwestycyjnych w aktywach gospodarstw domowych w aktywach finansowych gospodarstw domowych.

Suma wszelkich form udziałów lub jednostek uczestnictwa w funduszach inwestycyjnych wyniosła na koniec pierwszego kwartału 2020 r. 111.576 mln PLN, a jej udział w całości aktywach finansowych gospodarstw domowych zmniejszył się do 5,1%.

Udziały lub jednostki uczestnictwa w funduszach inwestycyjnych w aktywach gospodarstw domowych (mln PLN)

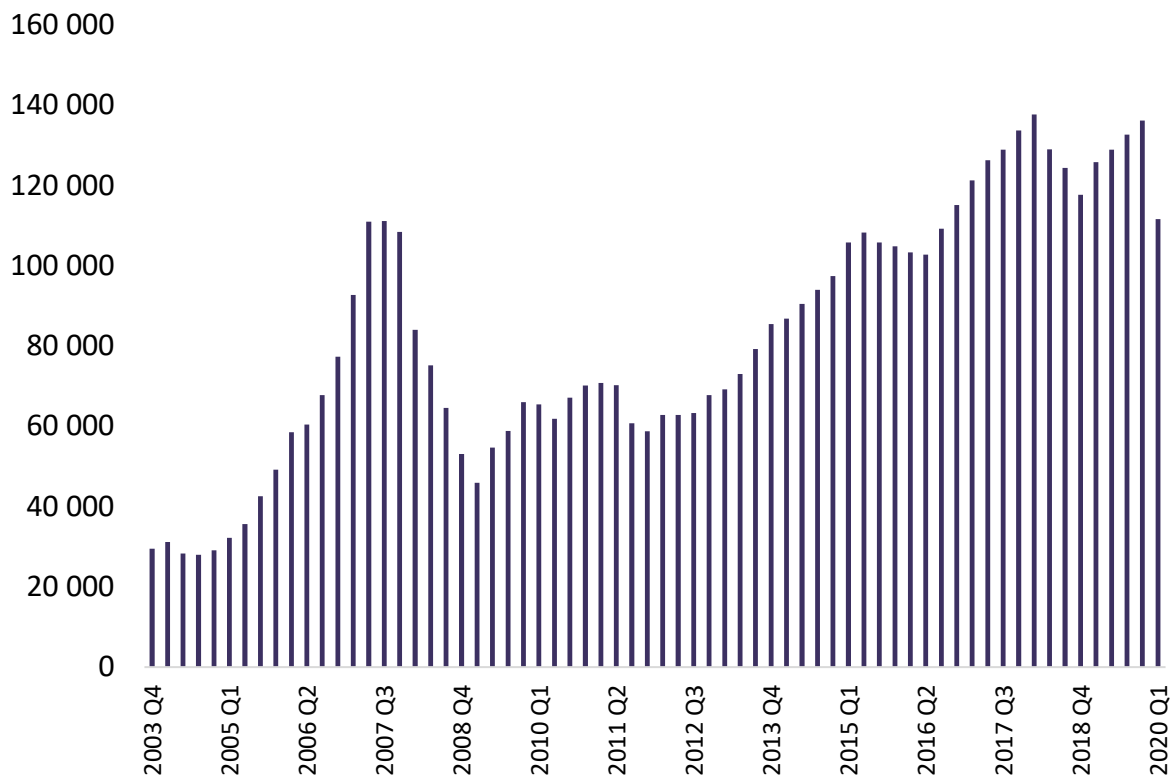

Udział udziałów lub jednostek uczestnictwa w funduszach inwestycyjnych w aktywach gospodarstw domowych

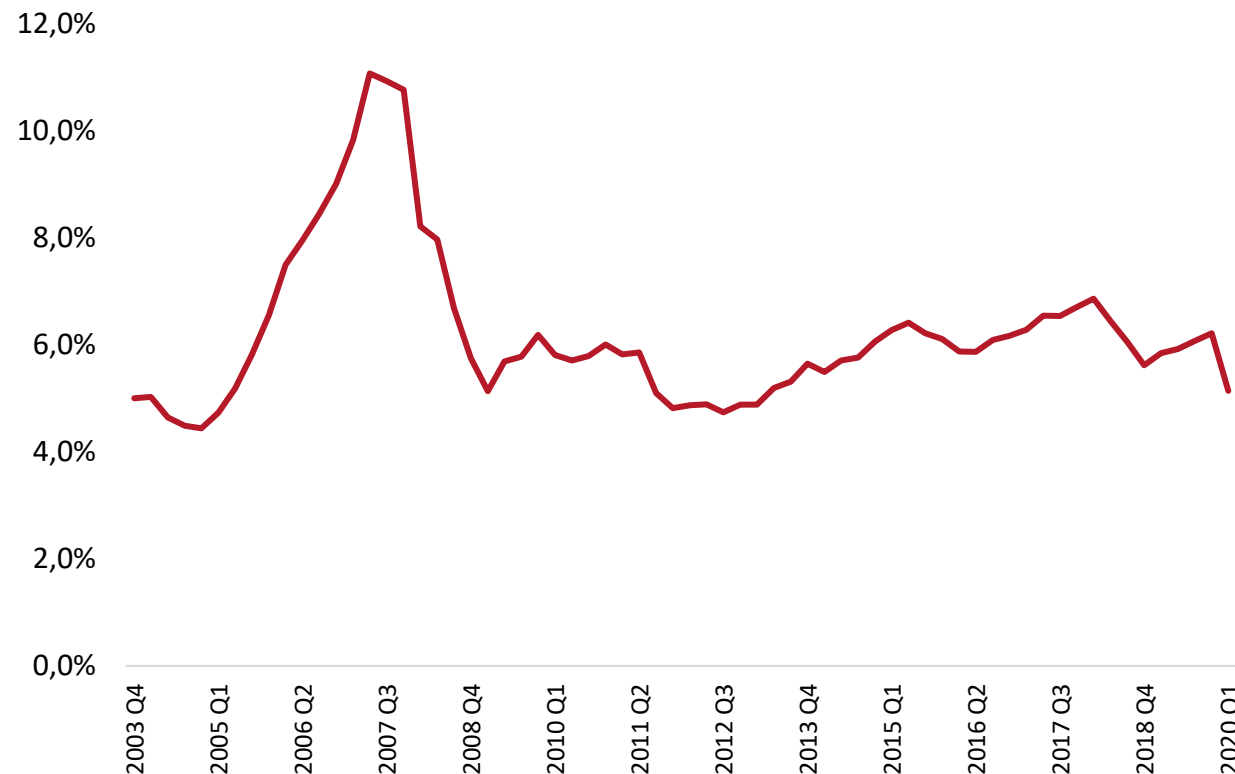

Suma rynkowych aktywów emerytalnych w aktywach gospodarstw domowych

Suma uprawnień emerytalno-rentowych, należności funduszy emerytalno-rentowych od podmiotów nimi zarządzających oraz uprawnień do świadczeń innych niż emerytalno-rentowe w aktywach finansowych gospodarstw domowych.

Uprawnienia emerytalno-rentowe, należności funduszy emerytalno-rentowych od podmiotów nimi zarządzających oraz uprawnienia do świadczeń innych niż emerytalno-rentowe (mln PLN)

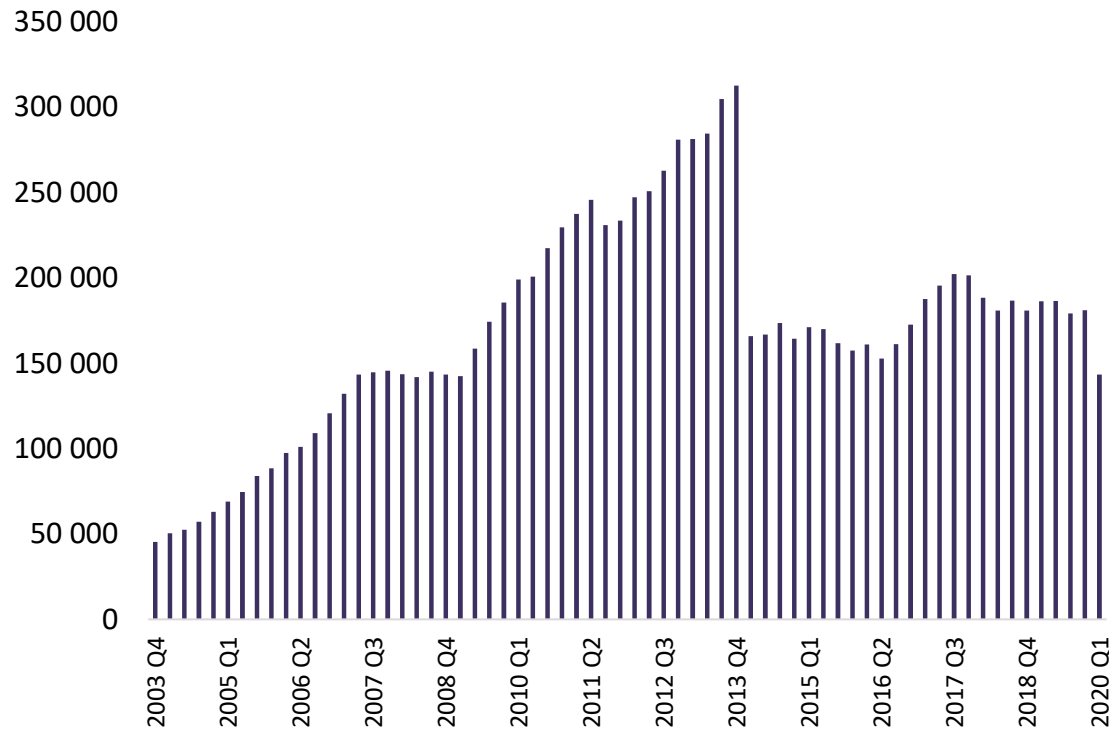

Uprawnienia emerytalno-rentowe, należności funduszy emerytalno-rentowych od podmiotów nimi zarządzających oraz uprawnienia do świadczeń innych niż emerytalno-rentowe jako % PKB

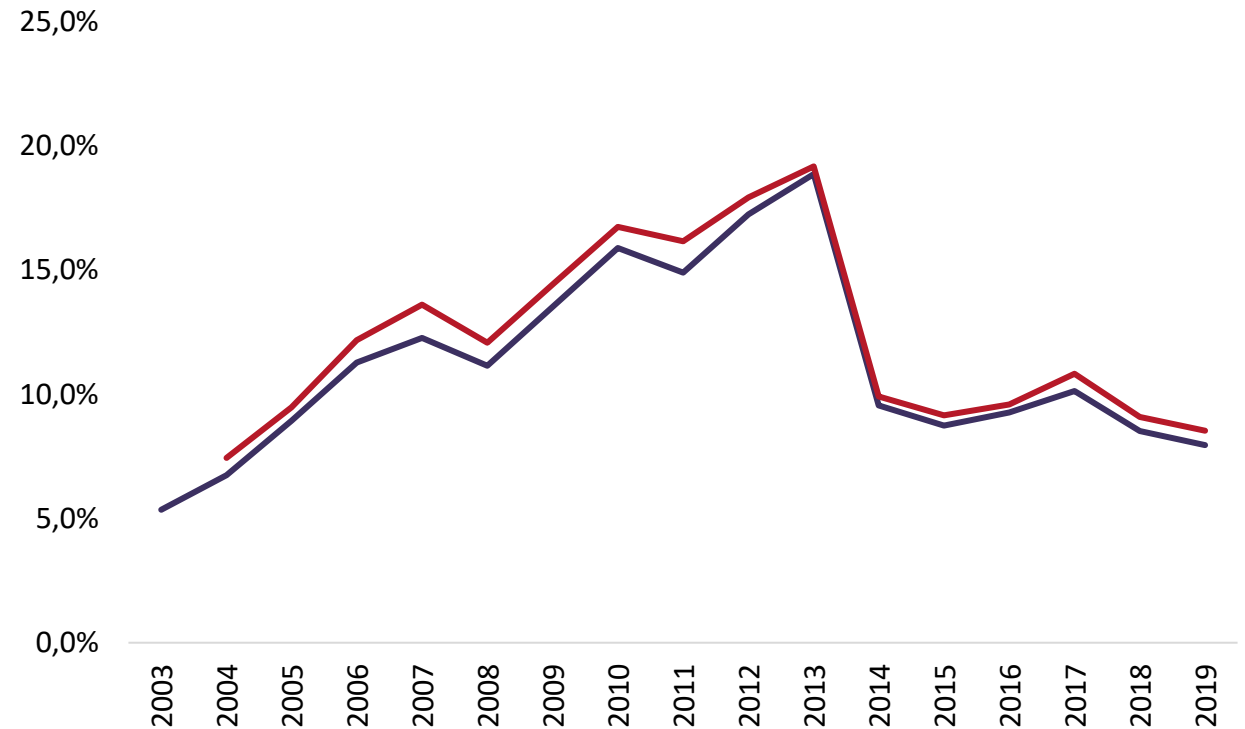

Oszczędności emerytalne, porównanie Polski na tle międzynarodowym, partycypacja w dobrowolnych planach emerytalnych w wybranych krajach OECD



Spis treści

Aktywa finansowe
gospodarstw domowych

Zagregowane składniki
aktywów gosp. domowych

Oszczędności emerytalne

Analiza oszczędności

Stan kont emerytalnych (I filar) ogółem i średni stan kont za okres do końca I kwartału 2020 r. wg roku urodzenia

Średni stan kont emerytalnych (I filar) na koniec I kwartału 2020 r. wg roku urodzenia

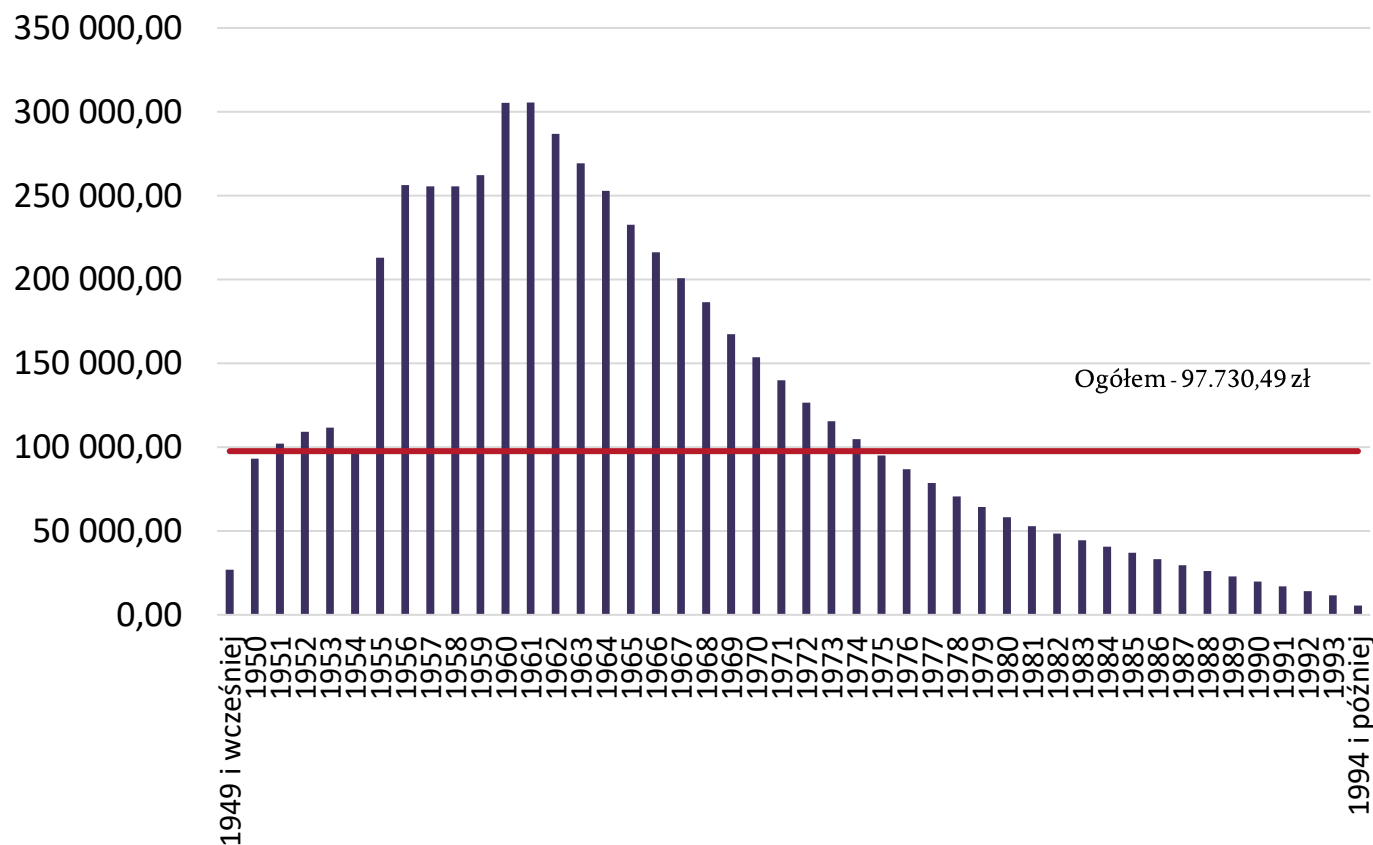

Stan kont emerytalnych ogółem (mld zł)

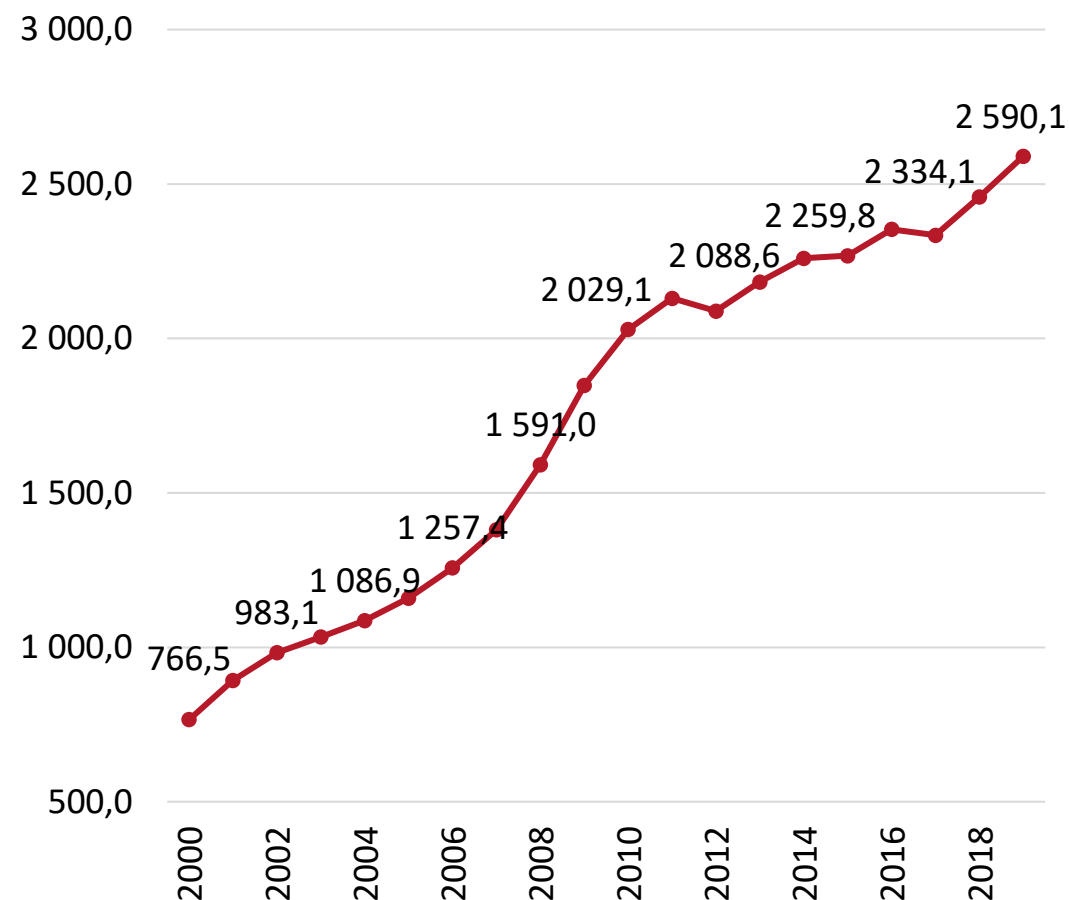

Stan subkont emerytalnych i średni stan subkont za okres do końca I kwartału 2020 r. wg roku urodzenia

Średni stan subkont emerytalnych na koniec I kwartału 2020 r. wg roku urodzenia

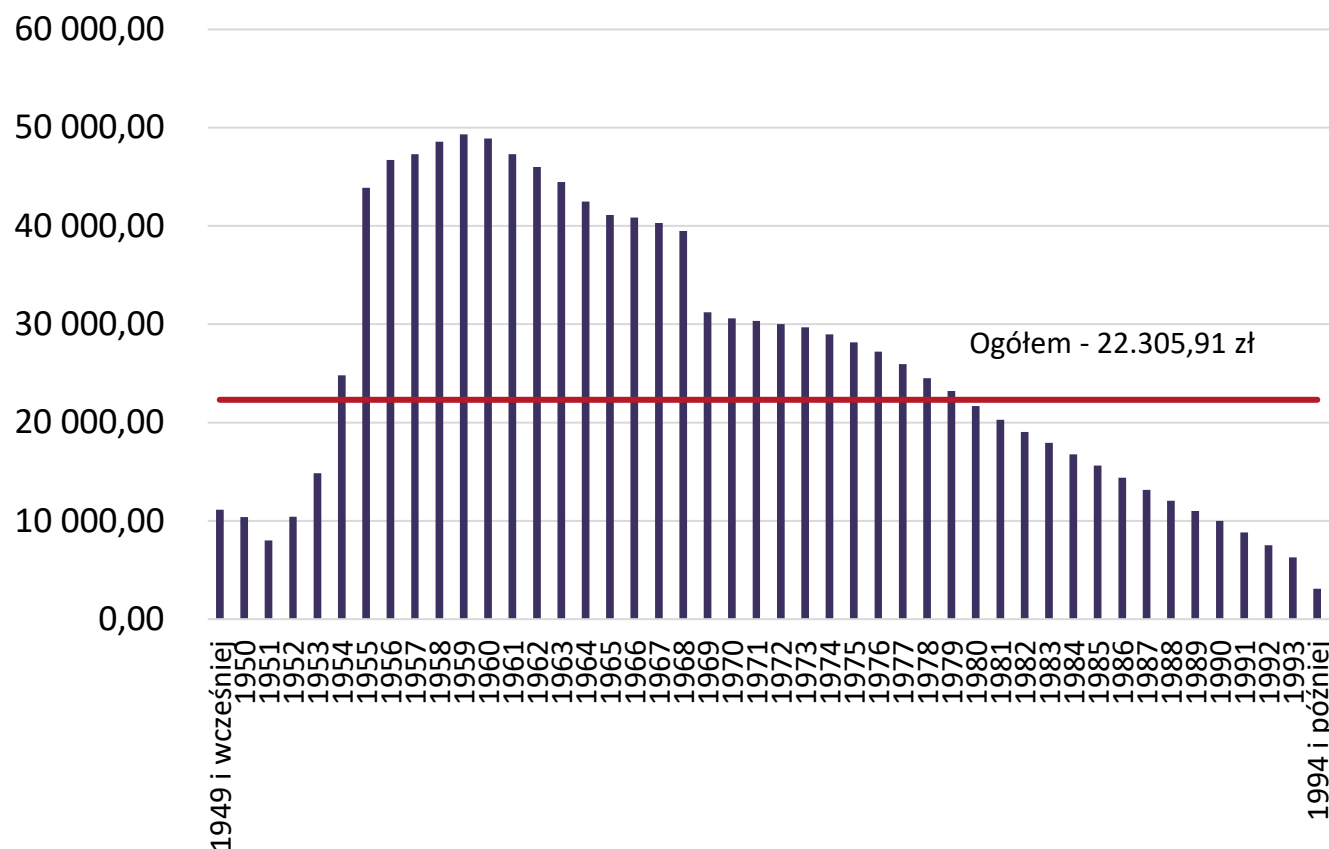

Stan subkont emerytalnych ogółem (mld zł)

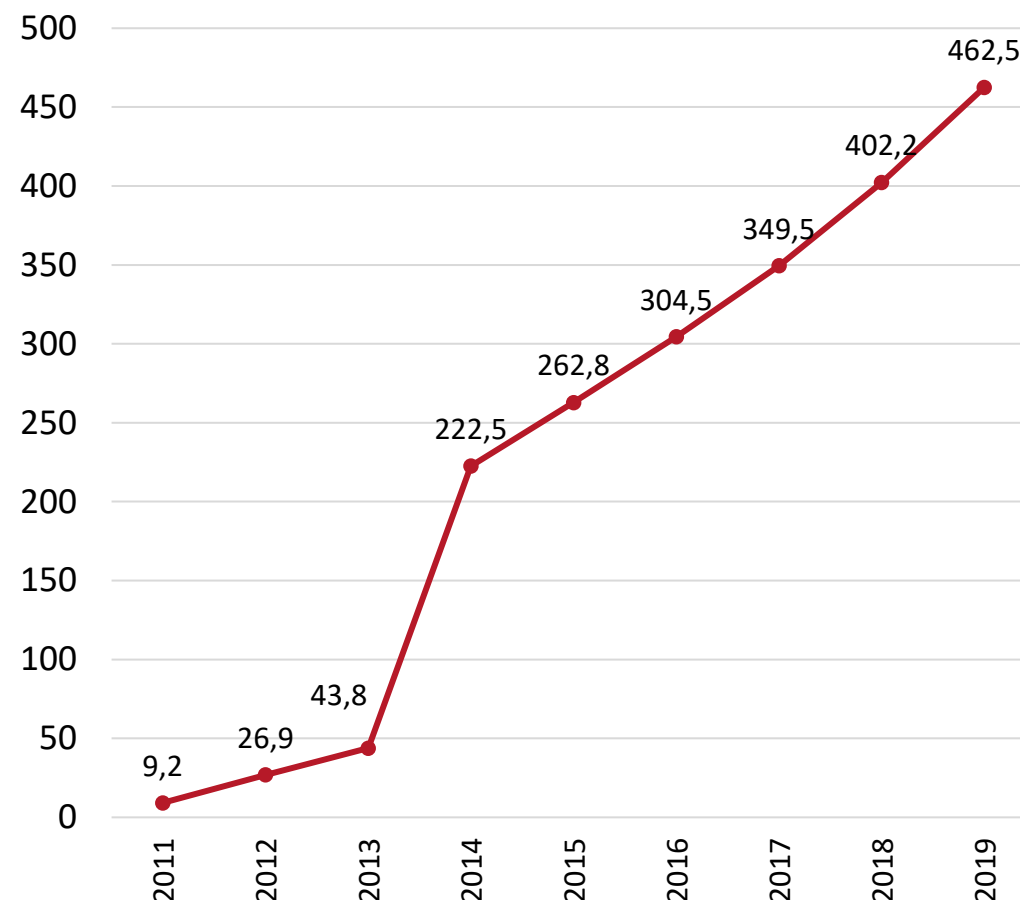

Otwarte fundusze emerytalne (OFE) – wartość aktywów, liczba uczestników, liczba rachunków na koniec lipca 2020 r.

Otwarty fundusz emerytalny	Liczba członków, stan na koniec lipca 2020
Nationale-Nederlanden OFE	2 920 725
Aviva OFE Aviva Santander	2 466 269
OFE PZU "Złota Jesień"	2 346 150
AEGON OFE	1 759 160
MetLife OFE	1 504 374
AXA OFE	1 097 577
Allianz Polska OFE	1 025 197
Generali OFE	952 805
PKO BP Bankowy OFE	894 424
OFE Pocztylion	557 255
Razem	15 523 936



Otwarty fundusz emerytalny	Liczba rachunków ogółem	w tym: martwe rachunki	Udział martwych rachunków w łącznej liczbie rachunków członkowskich
AEGON OFE	1 758 860	21 848	1,24%
Allianz Polska OFE	1 025 186	8 123	0,79%
Aviva OFE Aviva Santander	2 466 793	6 661	0,27%
AXA OFE	1 097 120	2 138	0,19%
Generali OFE	952 891	7 842	0,82%
MetLife OFE	1 504 417	12 056	0,80%
Nationale-Nederlanden OFE	2 905 697	10 868	0,37%
PKO BP Bankowy OFE	894 581	9 198	1,03%
OFE Pocztylion	554 299	9 732	1,76%
OFE PZU "Złota Jesień"	2 346 166	20 679	0,88%
Razem	15 506 010	109 145	0,70%



IKE i IKZE – liczba rachunków, wartość na koniec rok

Na koniec 2019 r. liczba Indywidualnych Kont Emerytalnych wyniosła 950.767 sztuk i była o 4,5% niższa niż rok wcześniej. Wartość aktywów zgromadzonych w IKE ukształtowała się na poziomie 10.167.365 tys. zł, o 17,0% więcej niż w 2018 r. Średnia wpłata wysokość wpłaty w 2019 r. wyniosła 4,6 tys. zł.

W przypadku Indywidualnych Kont Zabezpieczenia Emerytalnego wartość aktywów na koniec 2019 r. wyniosła 3.283.829 zł, co oznacza wzrost w ujęciu rocznym o 41,7%. Liczba IKZE zmalała o 10,5%, do 654.583 sztuk, a średnia wysokość wpłaty wyniosła 3,7 tys. zł.

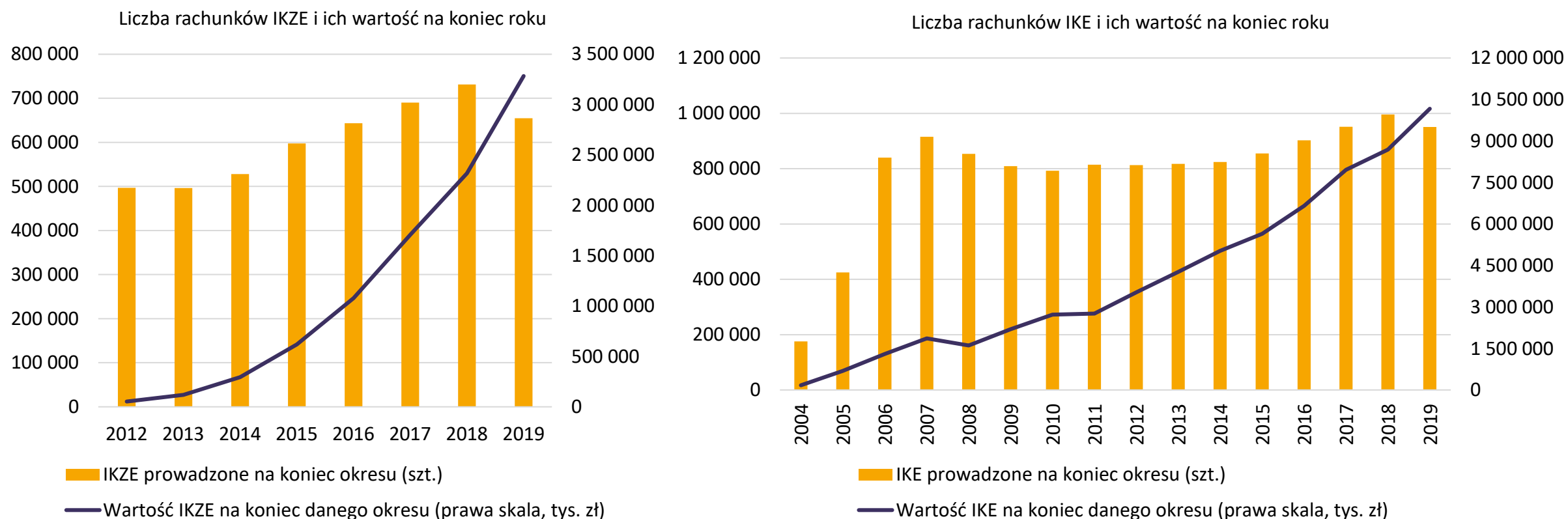

Na koniec 2019 r. Fundusz Rezerwy Demograficznej miał zgromadzone aktywa w wysokości 43.730.077 tys. zł, tj. o 4,4% więcej niż rok wcześniej. Głównym składnikiem aktywów były bony, obligacje i inne papiery wartościowe Skarbu Państwa, których udział w całości aktywów wyniósł 64,7%. Stopa zwrotu z całości zarządzanych przez FRD aktywów w 2019 r. wyniosła 2,26%, wobec 1,58% rok wcześniej.

Wartość aktywów Funduszu Rezerwy Demograficznej

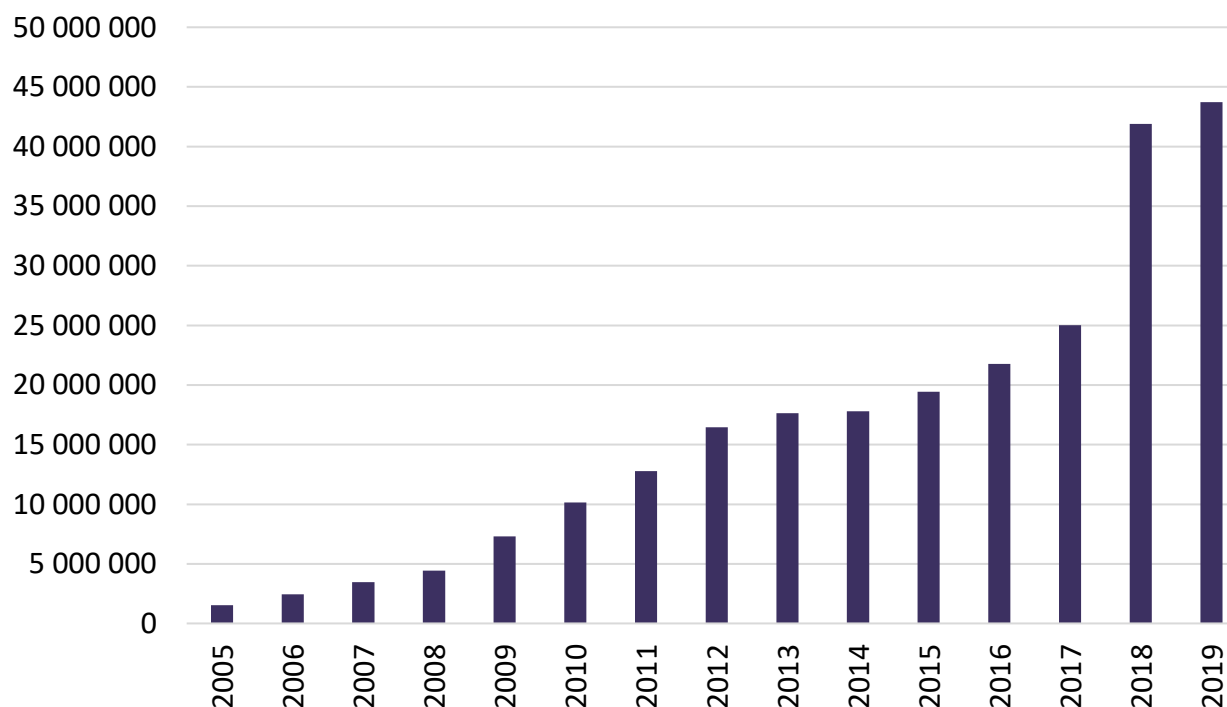

Stopa zwrotu z całości zarządzanych przez FRD aktywów

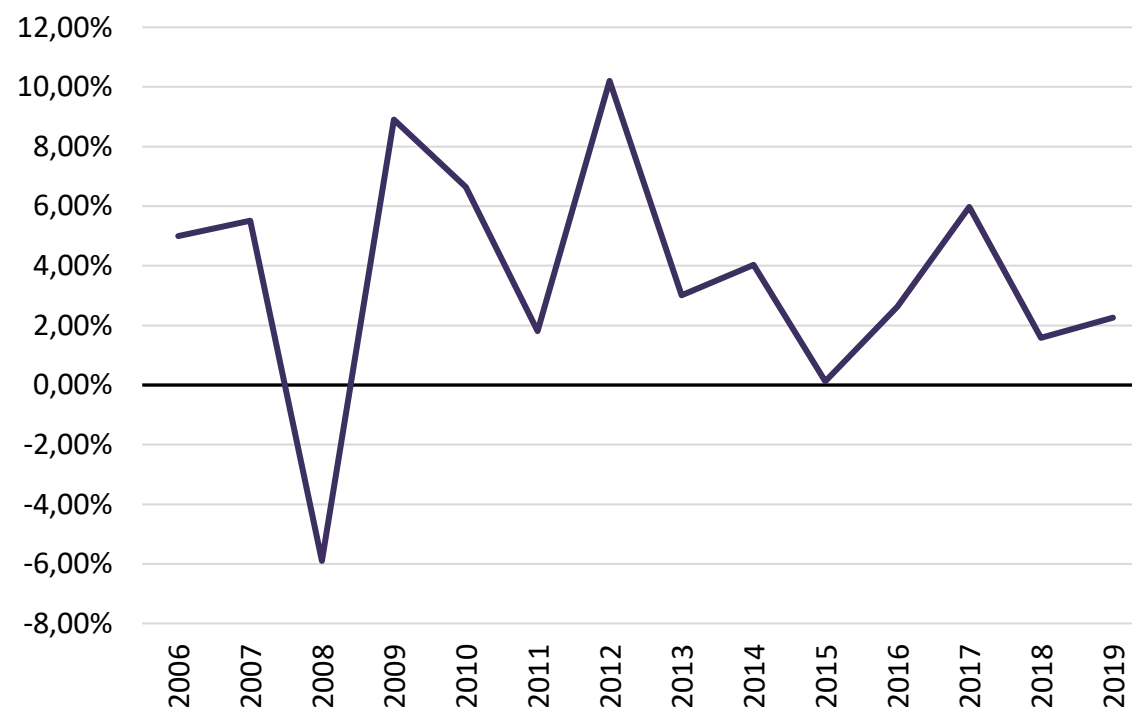

Fundusz Rezerwy Demograficznej (FRD), powołany został ustawą z dnia 13 października 1998 r. o systemie ubezpieczeń społecznych. Głównym celem utworzenia Funduszu było zwiększenie bezpieczeństwa wypłacalności świadczeń z ubezpieczenia emerytalnego. Fundusz Rezerwy Demograficznej pełni rolę funduszu rezerwowego dla funduszu emerytalnego wyodrębnionego w FUS.



Aktywa w autonomicznych i pracowniczych funduszach emerytalnych

Aktywa w pracowniczych planach emerytalnych nigdy nie przekroczyły 1% PKB, a od co najmniej 2008 roku kształtują się w okolicach 0,10% PKB. To znacznie, znacznie mniej niż wynosi średnia krajów OECD, która na koniec 2018 r. ukształtowała się na poziomie 29,3%. W autonomicznych funduszach emerytalnych w Polsce, na koniec 2018 r., zgromadzono aktywa na poziomie 7,5%, czyli o 29 p. proc. mniej niż wynosi średnia OECD.

Aktywa w autonomicznych planach emerytalnych (jako % PKB)

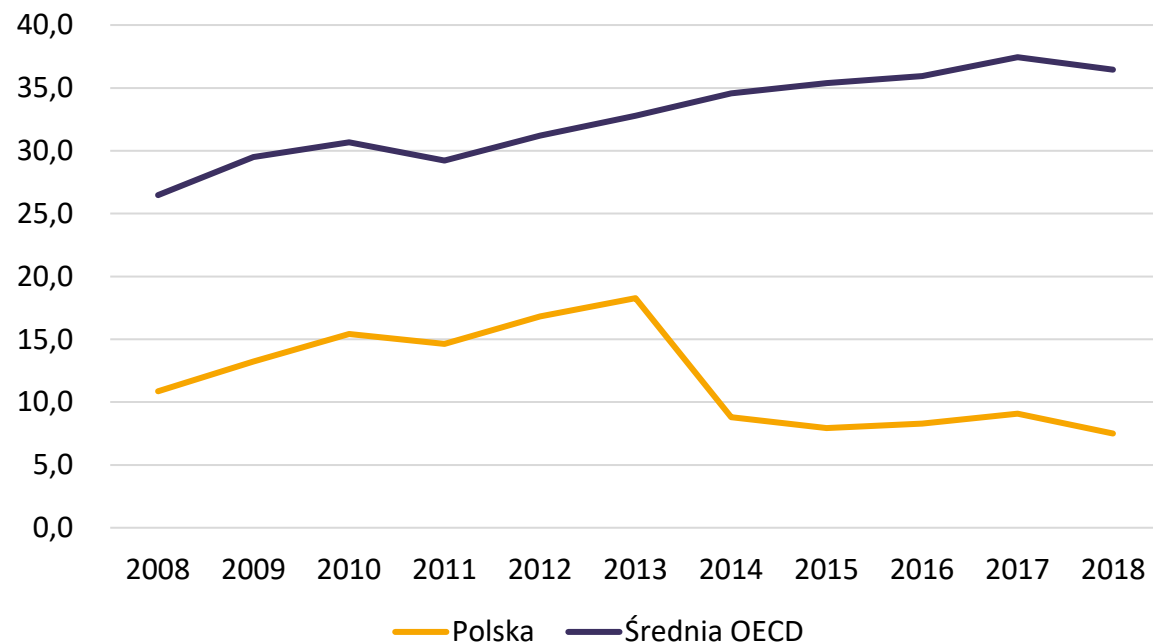

Aktywa w pracowniczych planach emerytalnych (jako % PKB)

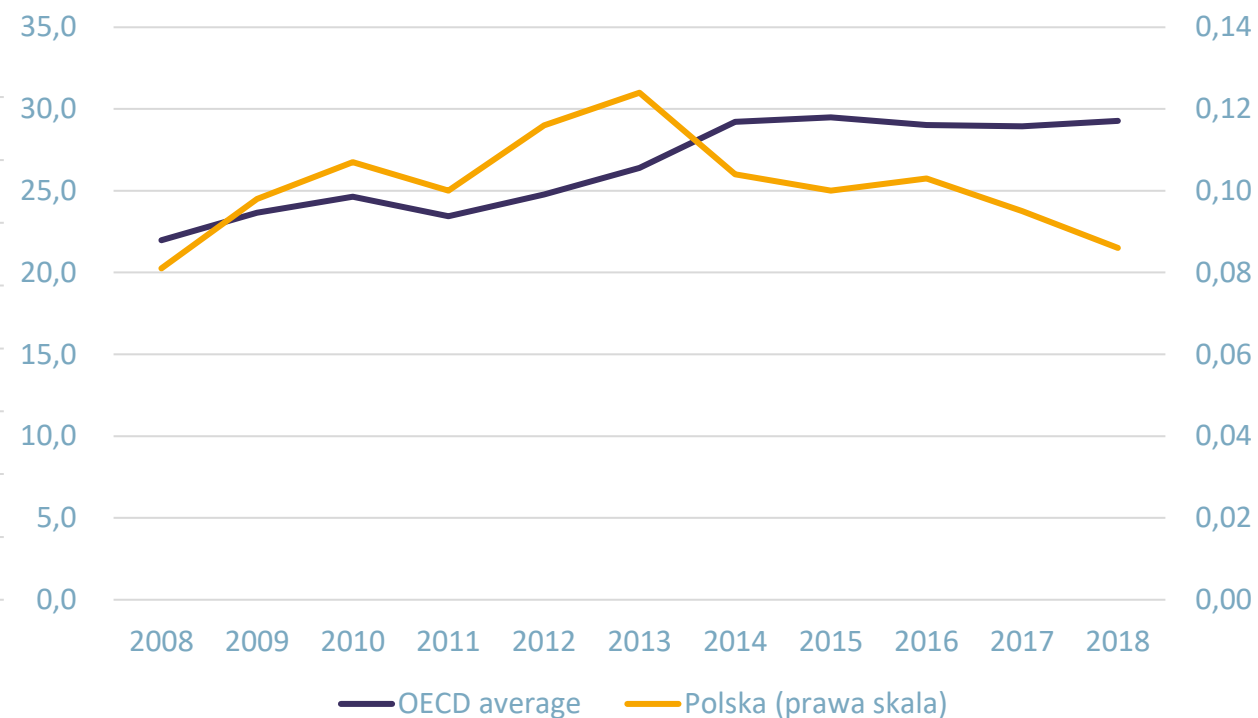

OECD klasyfikuje autonomiczne fundusze emerytalne jako fundusze prawnie oddzielone od zawodowego planu emerytalnego.



Prywatne aktywa emerytalne w Polsce jako % PKB na tle krajów OECD

Prywatne aktywa emerytalne, wyrażone jako % PKB, wyniosły w Polsce na koniec 2017 r. 9%, co było jednym z najniższych wyników w OECD. Najlepszy wynik odnotowano w Danii, gdzie prywatne aktywa emerytalne stanowiły około 209% tamtejszego PKB.

Prywatne aktywa emerytalne w Polsce jako % PKB na tle sumy prywatnych aktywów emerytalnych w krajach OECD (wyrażonej jako % PKB)

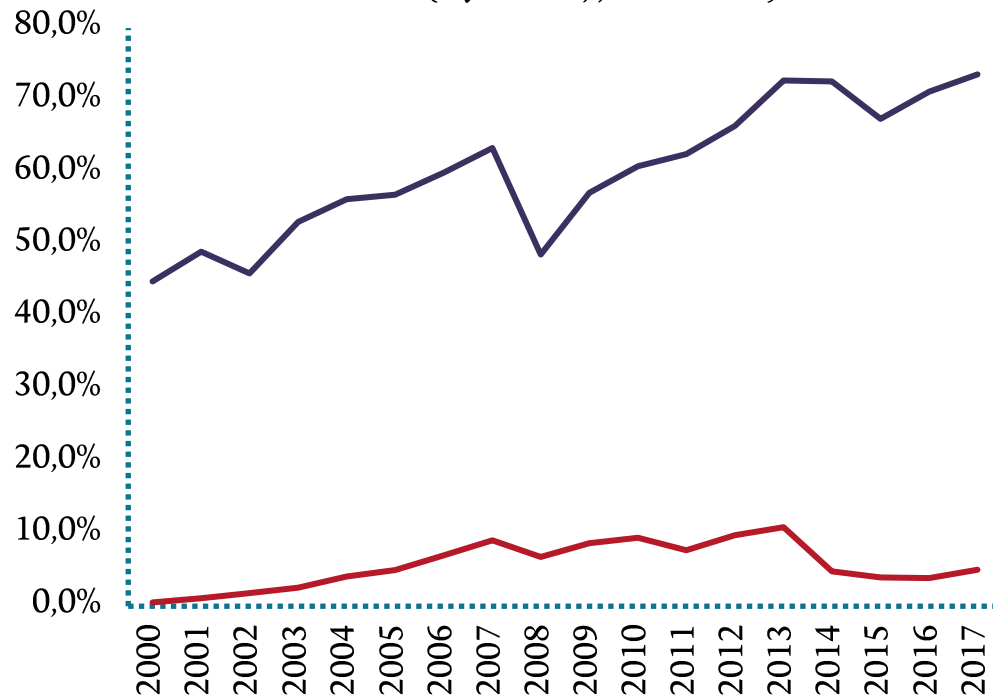

Prywatne aktywa emerytalne emerytalne jako % PKB OECD w 2017 r.

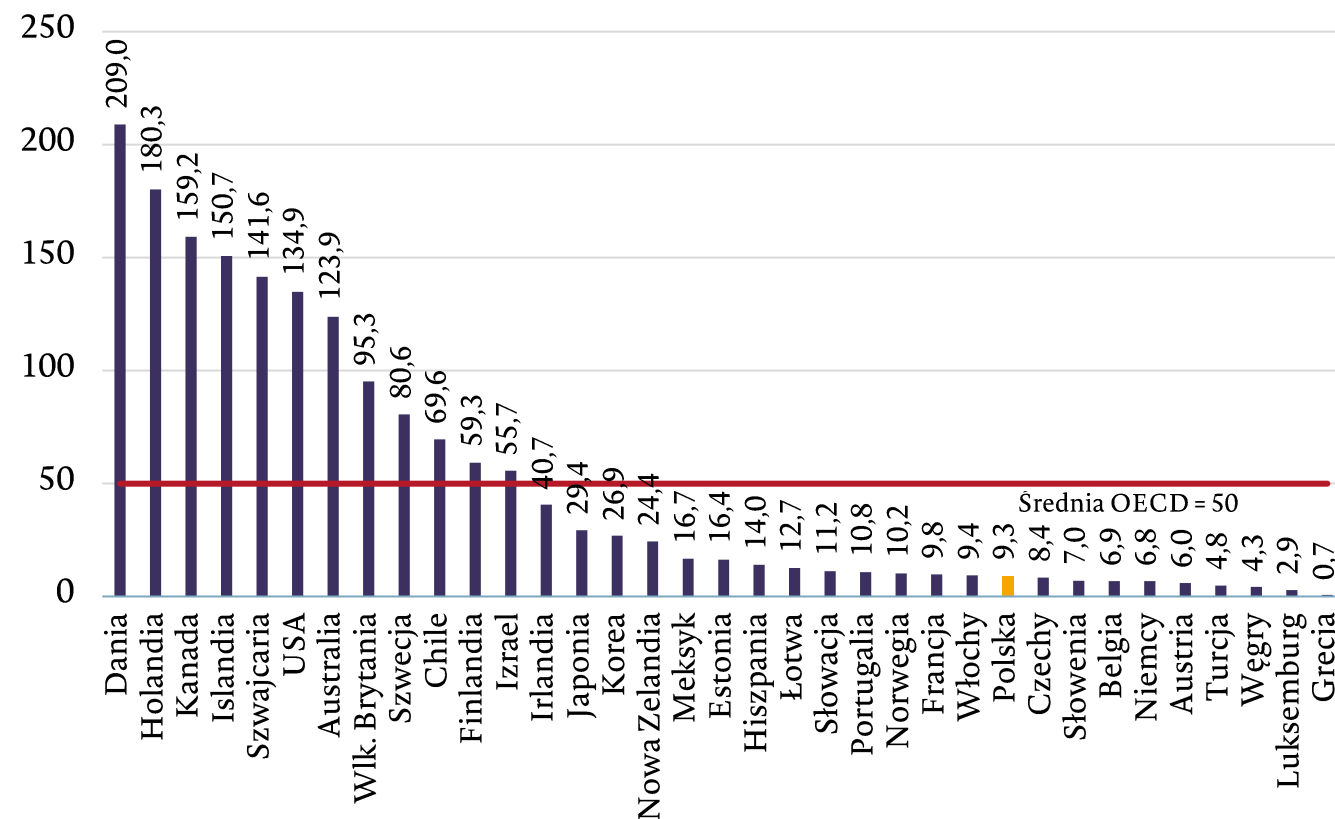

Składki emerytalne jako % PKB w Polsce na tle krajów OECD

Składki emerytalne jako % PKB w Polsce na tle średniej krajów OECD

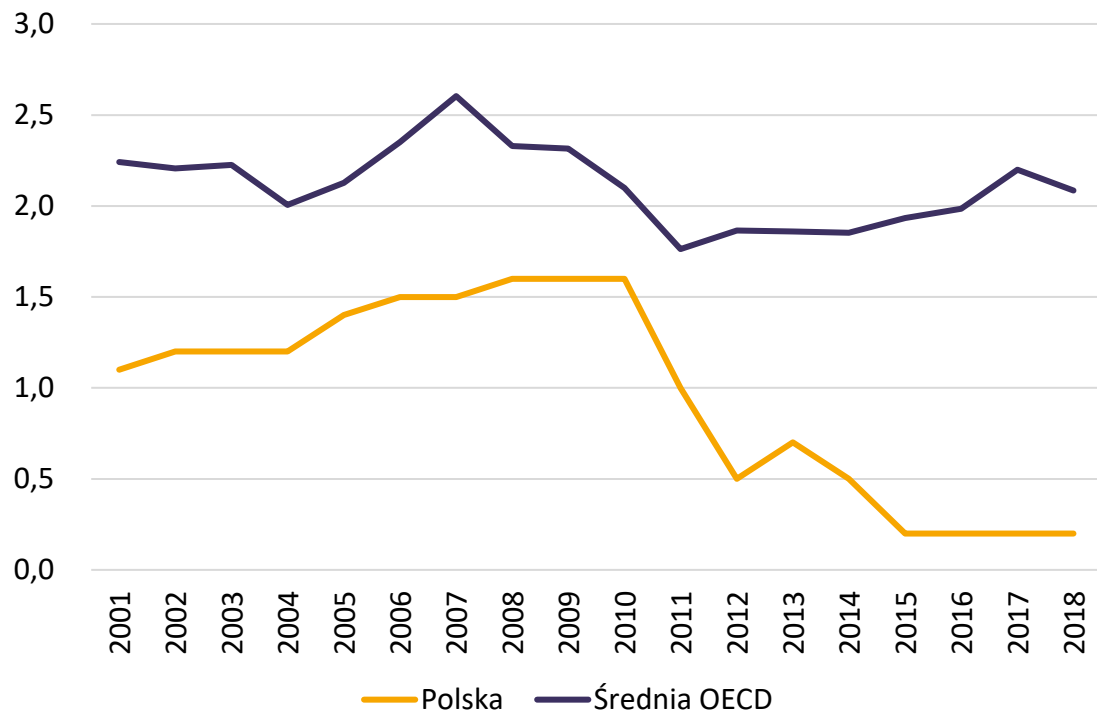

Składki emerytalne jako % PKB w krajach OECD w 2018 r.

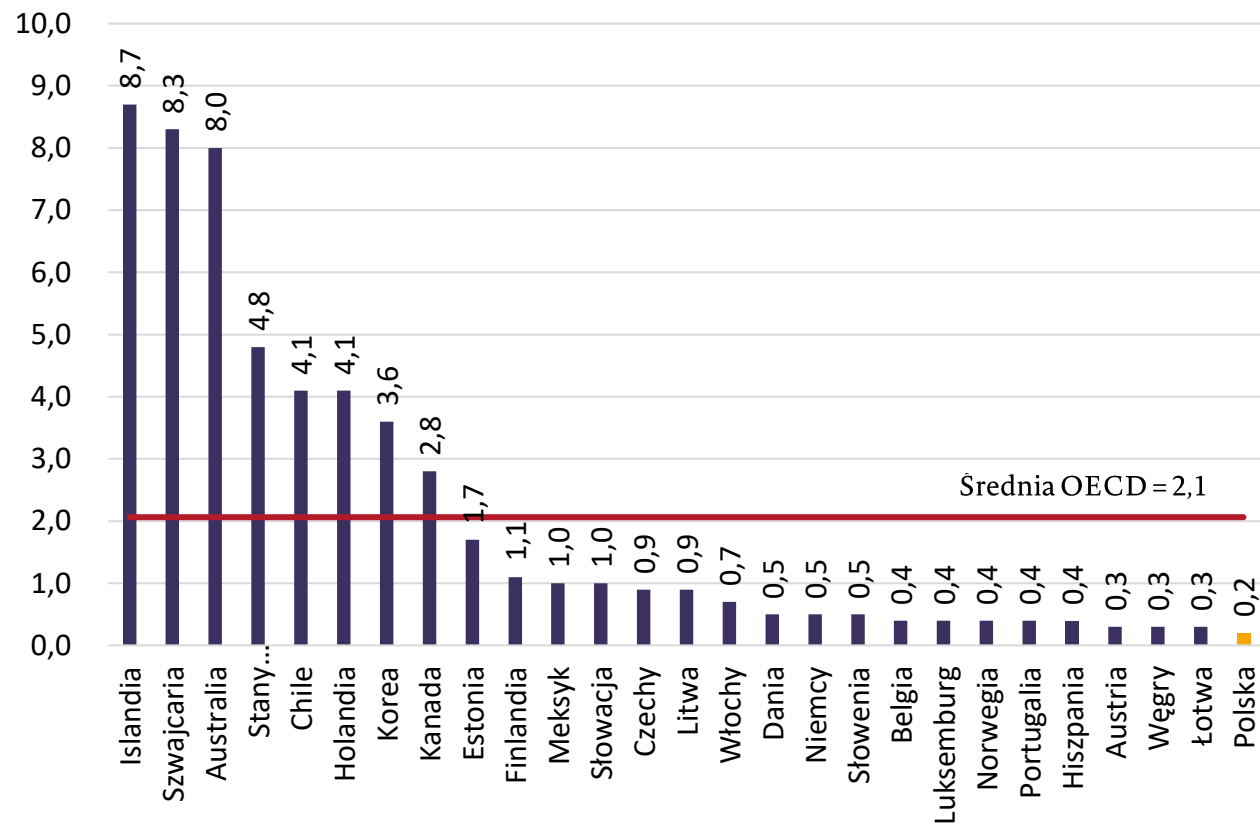

Partycypacja w dobrowolnych planach emerytalnych w wybranych krajach OECD - Stany Zjednoczone

USA: partycypacja w systemie defined contribution

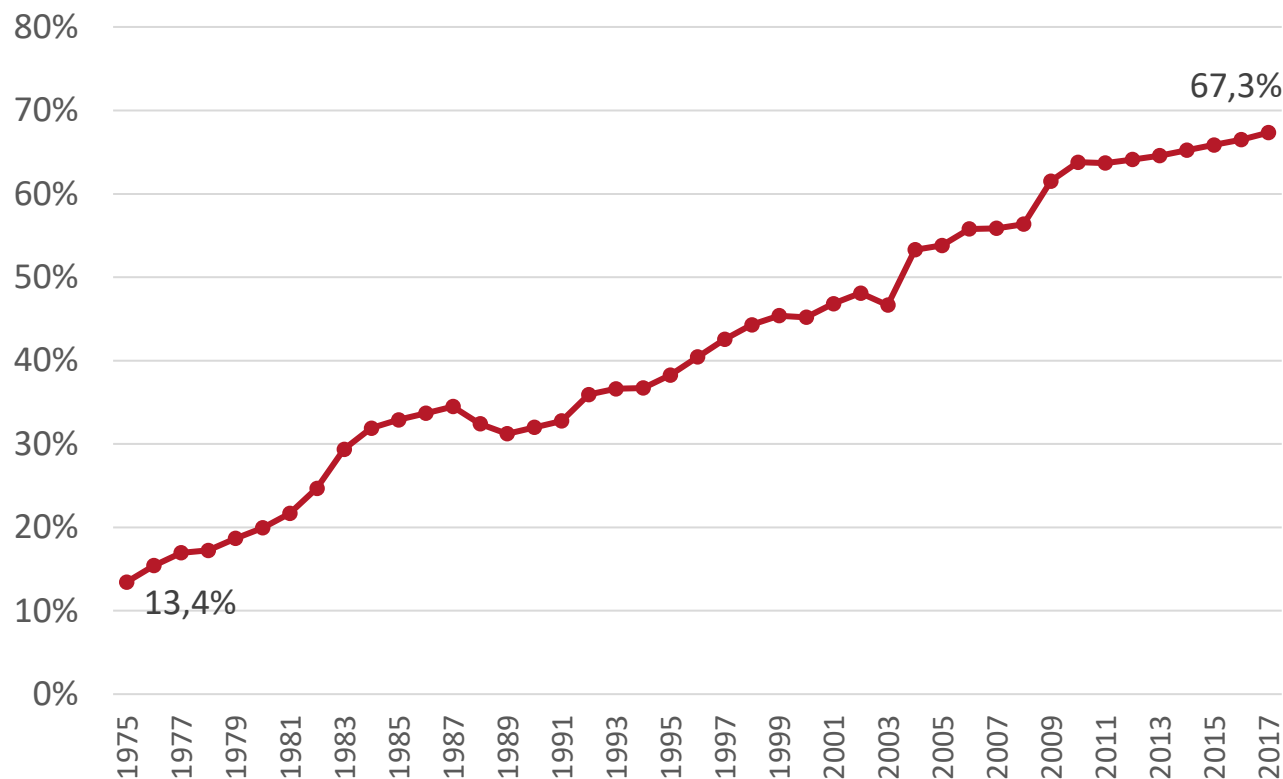

W USA plany defined contribution zaczęły się pojawiać w latach 70-ych XX wieku. Początkowo były dostępne dla niewielkiej części pracowników.

O dostępności tej formy oszczędzania na emeryturę w USA decyduje oferowanie planu przez pracodawcę.

Partycypacja liczona jest jako liczba uczestników następujących programów: 401(k) oraz 403(b) odpowiednik dla nonprofit institutions, 457(b) odpowiednik dla governmental employers oraz 401(a) plans do Total Nonfarm Payroll.



Partycypacja w dobrowolnych planach emerytalnych w wybranych krajach OECD - Wielka Brytania

Wlk. Brytania: partycypacja w workplace pension schemes

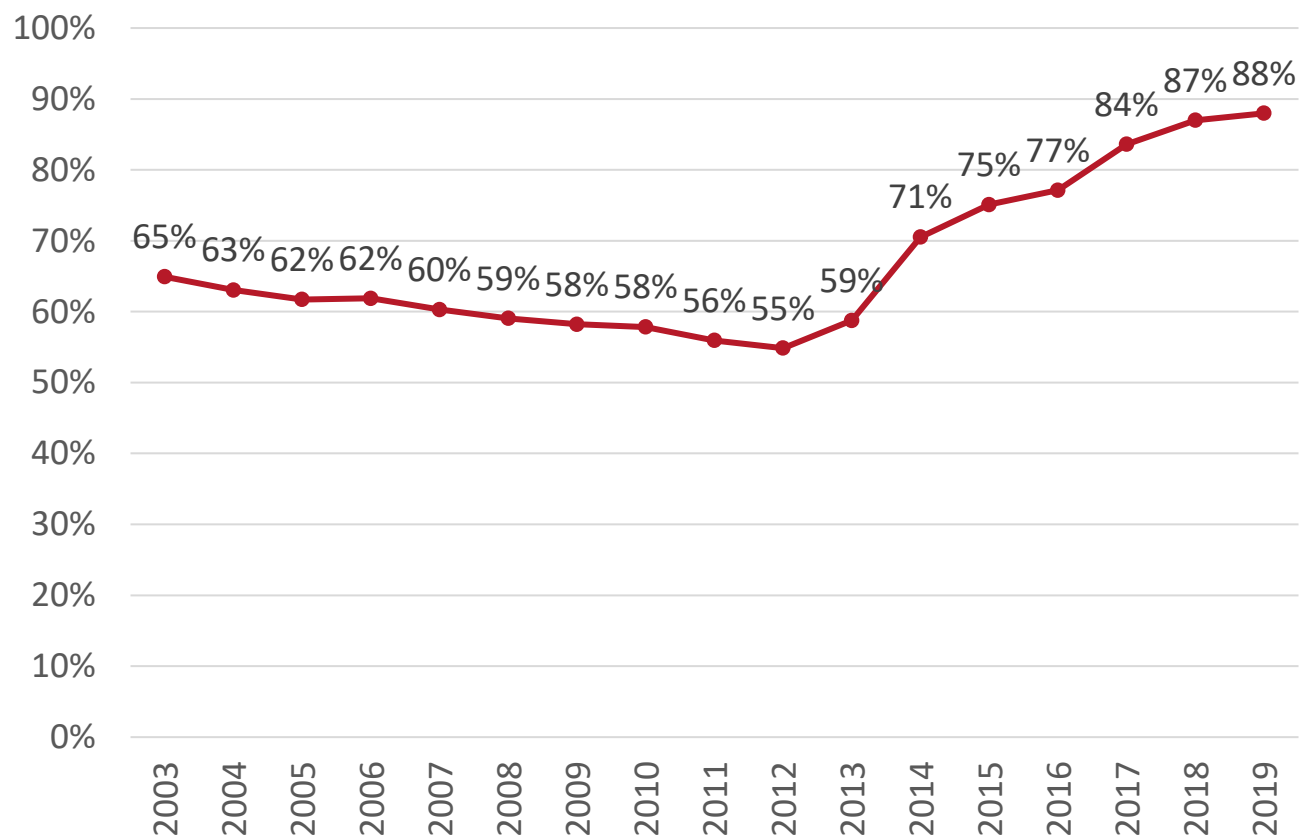

Automatyczny zapis wprowadzono w 2012 i rozszerzano jego zakres do 2018, od największych firm do najmniejszych.

Spadek w partycypacji, w latach 2003-2012, miał źródło głównie w spadającej partycypacji w sektorze prywatnym, która najmocniej spadała wśród najmniej zarabiających.

Work place pension schemes obejmuje: occupational pension schemes, group personal pensions (GPPs) and group stakeholder pensions (GSHPs)

Definicja eligible employees zmienia się regularnie, więc we wskaźniku partycypacji zmienia się zarówno licznik jak i mianownik. Definicja eligible employee zależy przede wszystkim od kryterium wiekowego i dochodowego



Partycypacja w dobrowolnych planach emerytalnych w wybranych krajach OECD – Nowa Zelandia

Nowa Zelandia: partycypacja w Kivisaver

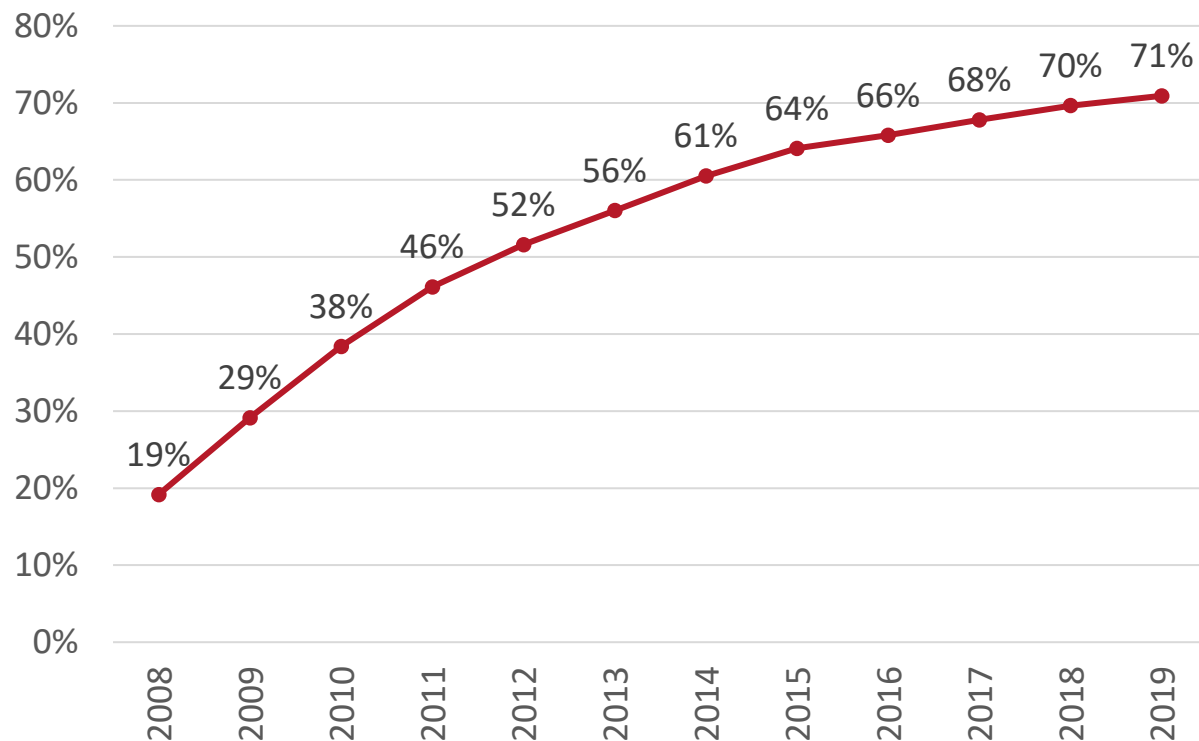

Kivisaver wprowadzono w połowie 2007.

Partycypacja w Nowej Zelandii ujmuje wszystkie osoby poniżej 65 roku życia, w tym osoby małoletnie. W Kivisaver za zgodą rodziców mogą uczestniczyć osoby w wieku poniżej 18 lat. Z 1,2 mln osób poniżej 18 roku życia w 2019 uczestniczy ponad 300 tys.

Gdyby w mianowniku i liczniku uwzględnić tylko osoby w wieku 18-64 to partycypacja sięga obecnie blisko 100%.



Partycypacja w dobrowolnych planach emerytalnych w wybranych krajach OECD - Turcja

Turcja: partycypacja w dobrowolnych ubezpieczeniach emerytalnych

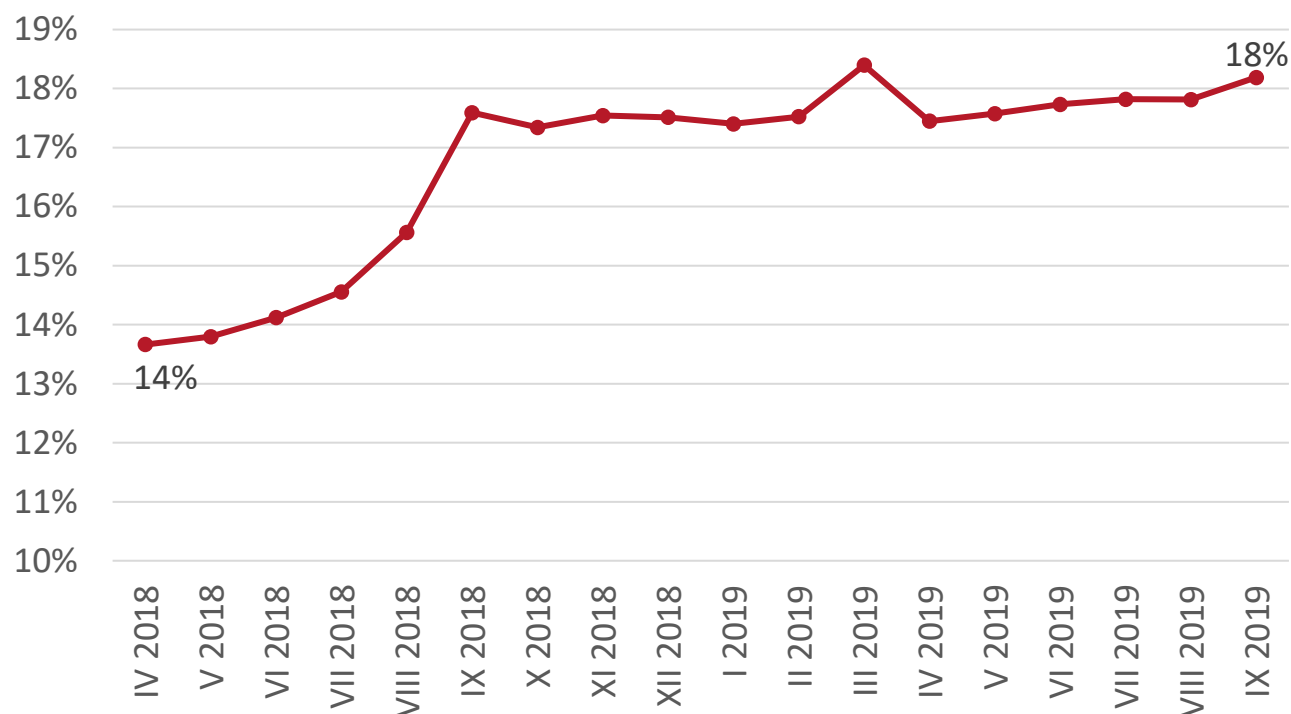

W styczniu 2003 wprowadzono dobrowolne ubezpieczenia emerytalne. Od stycznia 2017 wprowadzono obowiązkowy auto-zapis dla zatrudnionych poniżej 45 roku życia, który stopniowo rozszerzano od największych firm do najmniejszych (styczeń 2019).

Ze względu na wysoką liczbę rezygnujących z udziału w oszczędzaniu obejmowanie auto-zapisem kolejnych kategorii pracodawców nie skutkuje wzrostem partycypacji.

Partycypacja liczona jest jako liczba uczestników dobrowolnych planów emerytalnych do liczby zatrudnionych w gospodarce.



Analiza oszczędności gospodarstw domowych



Spis treści

Aktywa finansowe
gospodarstw domowych

Zagregowane składniki
aktywów gosp. domowych

Oszczędności emerytalne

Analiza oszczędności

Stopa oszczędności gospodarstw domowych – Polska na tle Unii Europejskiej

Stopa oszczędności gospodarstw domowych w Polsce wyniosła na koniec 2018 r. 1,47% i był to nasz najniższy wynik od co najmniej 2007 roku. W porównaniu do pozostałych krajów Unii Europejskiej jesteśmy trzecim najmniej oszczędzającym narodem, wyprzedzamy jedynie Litwę i Rumunię. Z najbardziej aktualnych danych Eurostatu wynika, że najbardziej oszczędniymi są mieszkańcy Luksemburga, gdzie stopa oszczędności brutto wyniosła 21,4%. Luksemburczykom ustępują Niemcy, którzy oszczędzają 18,5% osiąganego w ciągu roku dochodu, oraz Szwedzi którzy zaoszczędzili 17,9%.

Stopa oszczędności gospodarstw domowych w Polsce na tle średniej UE

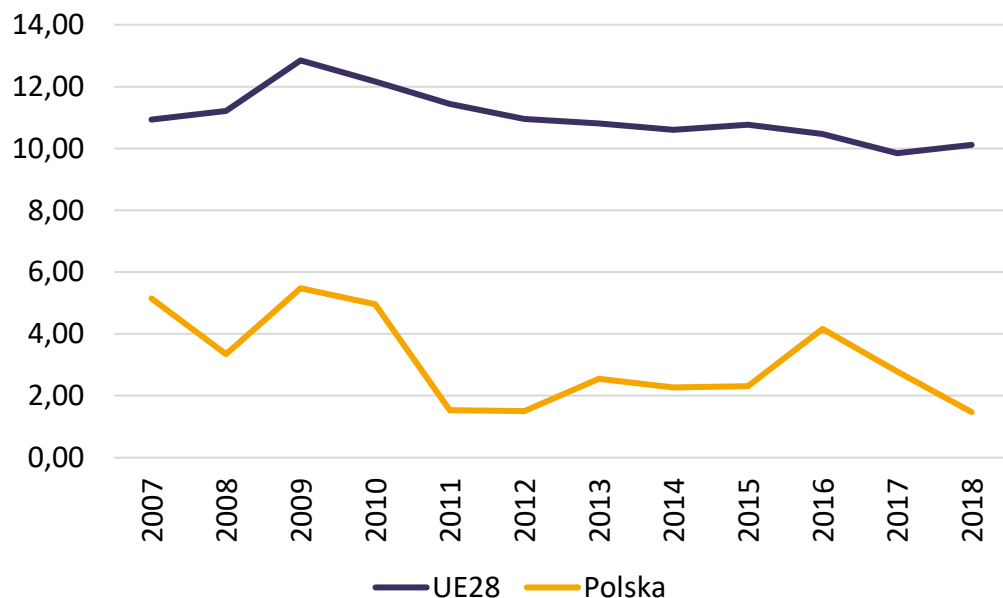

Stopa oszczędności gospodarstw domowych w krajach UE na koniec 2018 r.

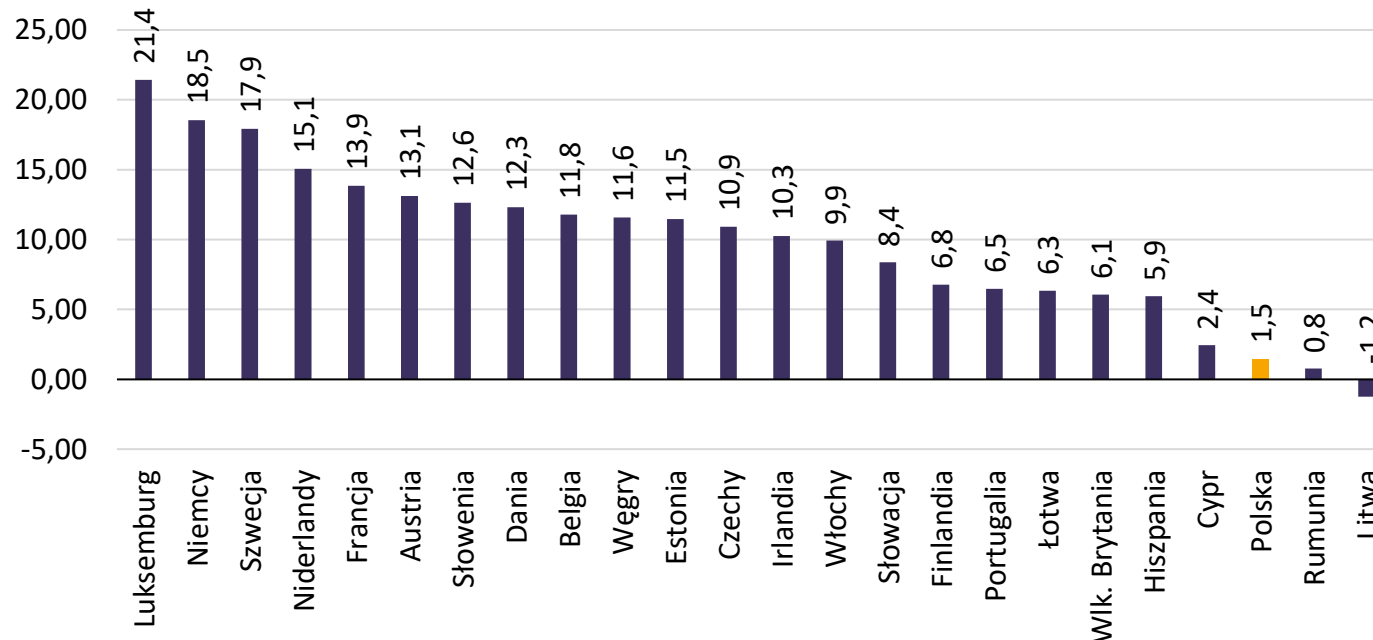

Stopa oszczędności gospodarstw domowych (oraz przedsiębiorstw niefinansowych działających na ich rzecz) przedstawia jaki procent dochodu do dyspozycji brutto pozostaje po zaspokojeniu potrzeb konsumpcyjnych. Brak oszczędzonego kapitału może być przyczyną wzrostu zadłużenia, a w dalszej perspektywie stać się barierą wzrostu gospodarczego.



Stopa oszczędności gospodarstw domowych a PKB per capita w 2018 r.

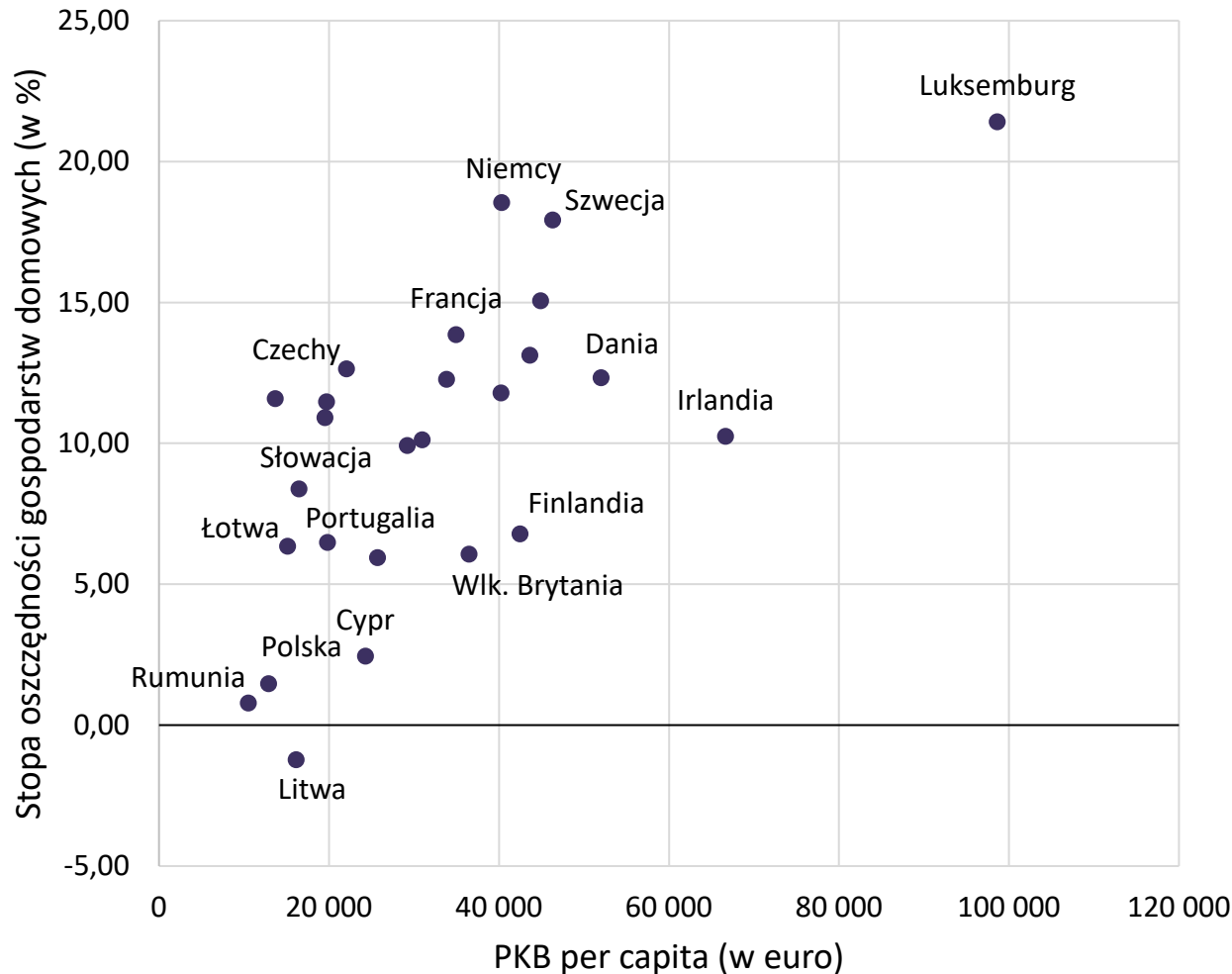

Występuje silna korelacja pomiędzy PKB per capita danego kraju a osiąganą przez ten kraj stopą oszczędności gospodarstw domowych. Im niższa wartość PKB na głowę obywatela, tym ciężiej o możliwość odkładania pieniędzy na później.

Trzy kraje o najniższej stopie oszczędności – Litwa, Rumunia i Polska – to także kraje o jednych z najniższych wartościach PKB per capita wśród krajów UE.



Stopa oszczędności gospodarstw domowych w Polsce na tle dochodu rozporządzalnego i realnych stóp procentowych

Stopa oszczędności gospodarstw domowych a różnica między dochodem rozporządzalnym a wydatkami

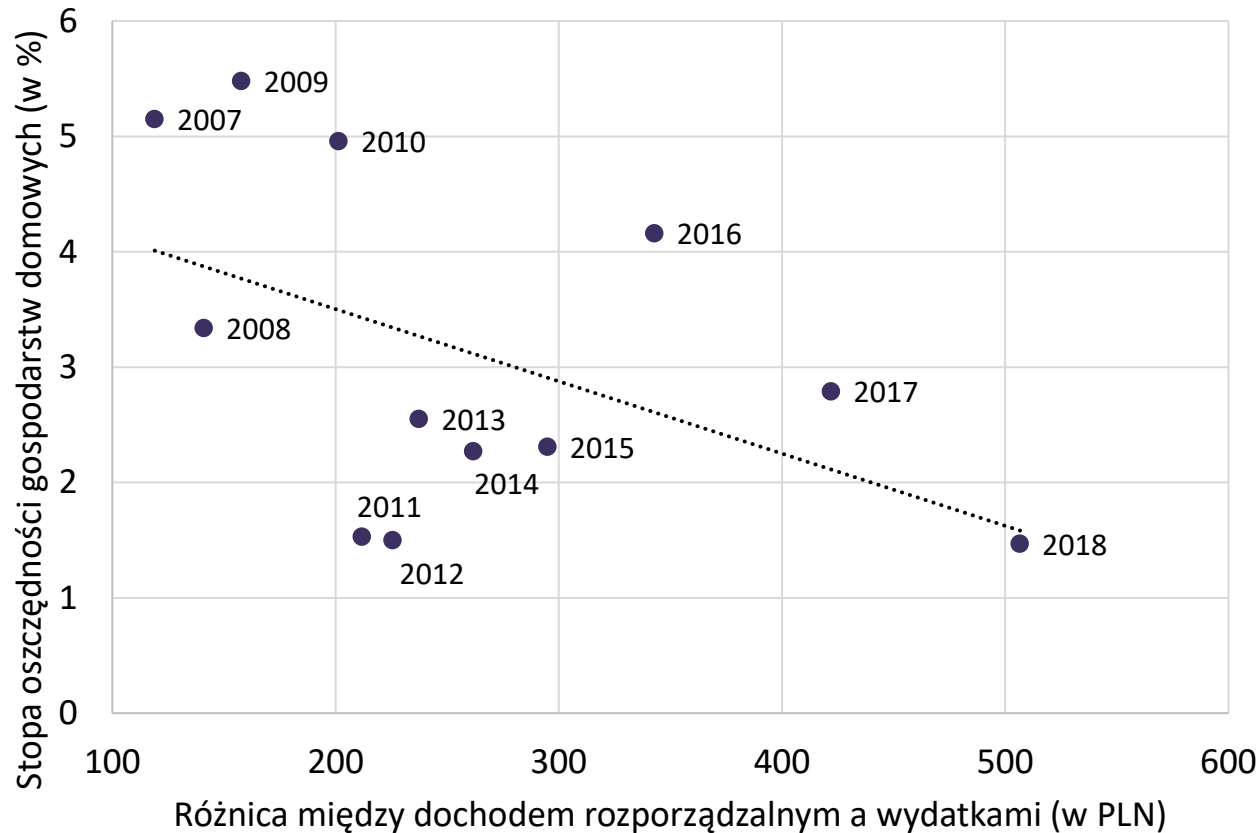

Stopa oszczędności gospodarstwo domowych na tle średniorocznej realnej stopy procentowej

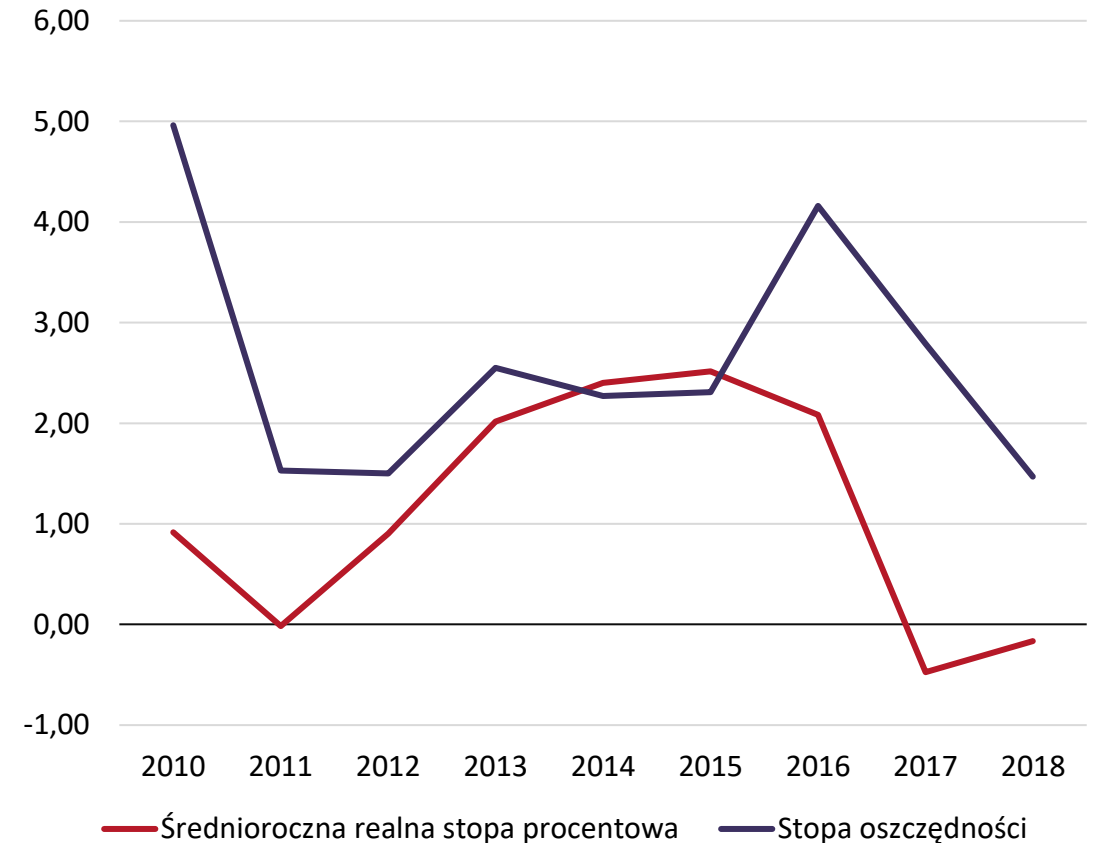

Oszczędności krajowe brutto (jako % PKB)

Na koniec 2019 r. oszczędności krajowe brutto, wyrażone jako % PKB, wyniosły w Polsce około 20%. Wynik ten był niższy niż w przypadku średniej krajów Unii Europejskiej, o 4,9 p. proc, ale także od średniej państw Europy Środkowej, o 2,5 p. proc. Nieco lepiej nasz wynik prezentował się na tle wybranych krajów rozwijających się, spoza naszego regionu – oszczędności zgromadzone w Polsce były wyższe niż w Brazylii i Argentynie.

Polska na tle UE i krajów EŚ

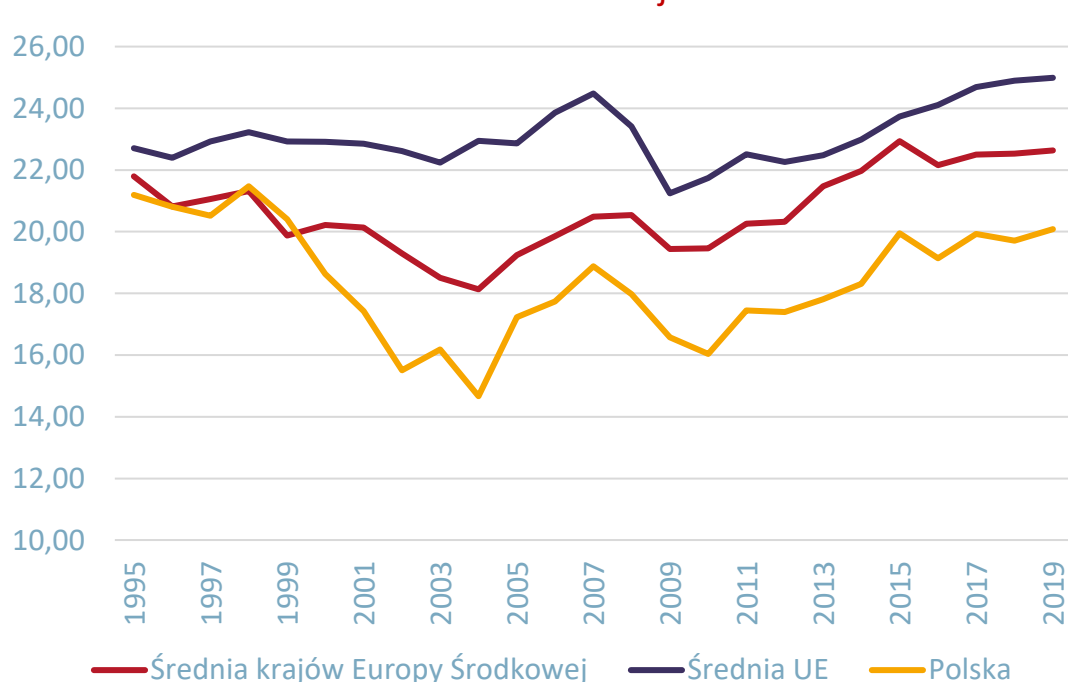

Polska na tle wybranych krajów rozwijających się

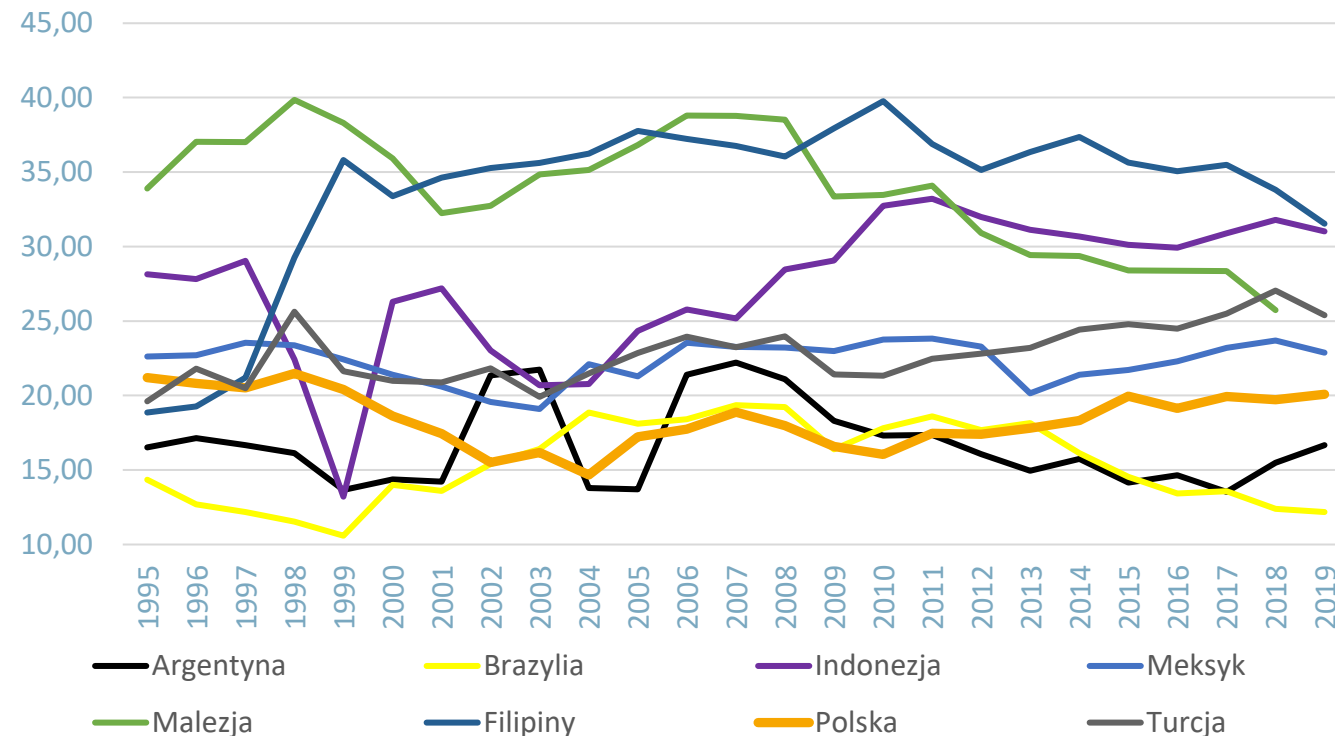

Oszczędności brutto są wyliczane jako dochód narodowy brutto pomniejszony o spożycie i transfery.



Rola PFR TFI w Pracowniczych Planach Kapitałowych

PFR TFI S.A. pracuje na rzecz osób prywatnych, jakimi są uczestnicy PPK, jak również przedsiębiorców, samorządów, firm strategicznych i rozwijających się. Jako wyznaczona instytucja finansowa jesteśmy skoncentrowani na PPK, to nasz główny obszar działalności.

PFR TFI jest częścią Grupy PFR, 100% akcji Towarzystwa należy do Polskiego Funduszu Rozwoju. Zarządzamy aktywami o wartości ponad 8,3 mld PLN i 16 funduszami inwestycyjnymi, od wyspecjalizowanych funduszy zamkniętych, inwestujących w gospodarkę i rozwój polskich przedsiębiorstw, przez fundusze ukierunkowane na ekspansję zagraniczną, do specjalistycznych, jakimi są fundusze zdefiniowanej daty.

PFR TFI jest instytucją wyznaczoną w ramach Pracowniczych Planów Kapitałowych, czyli gwarantuje pracodawcom i pracownikom dostęp do oferty PPK. Działa tak samo jak inne instytucje, które mogą zarządzać PPK. Tym, co wyróżnia Spółkę jest obowiązek podpisania umowy z każdym pracodawcą, który wyrazi taką wolę, niezależnie od wielkości firmy.

W PFR TFI zatrudniamy ekspertów z doświadczeniem w zarządzaniu długoterminowymi inwestycjami, w tym funduszami emerytalnymi. Stworzyliśmy profesjonalny zespół dedykowany obsłudze PPK. W oparciu o najlepsze międzynarodowe praktyki, wdrożyliśmy rozszerzone procesy zarządzania aktywami, zarządzania ryzykiem oraz zapewnienia odpowiedniego poziomu bezpieczeństwa. Zastosowane przez nas rozwiązania wykorzystują wiedzę i możliwości całej grupy PFR, a w szczególności PFR S.A. oraz PFR Portal PPK jako instytucji odgrywających kluczową rolę w systemie PPK.

PFR Portal PPK sp. z o.o. stanowi część Grupy Polskiego Funduszu Rozwoju, w ramach której opowiada za prowadzenie działalności określonej w ustawie o Pracowniczych Planach Kapitałowych. Spółka jest ustawowym operatorem portalu informacyjnego mojePPK.pl oraz centrum wiedzy i kompetencji w programie społecznym Pracownicze Plany Kapitałowe.

Misją spółki jest gromadzenie oraz udzielanie informacji o funkcjonowaniu PPK, tak aby nowo wprowadzany system oszczędzania PPK został zaimplementowany jak najbardziej efektywnie.

Do podstawowych działań PFR Portal PPK należy zaliczyć m.in.: organizację szkoleń i konferencji dla pracowników i pracodawców, organizację konsultacji indywidualnych dla największych podmiotów zatrudniających w Polsce czy opracowywanie interpretacji prawnych odnoszących się do PPK.



Niniejszy materiał został opracowany wyłącznie w celu informacyjnym. Biuro Analiz dołożyło wszelkich starań, aby przedmiotowy raport oparty był na wiarygodnych i sprawdzonych źródłach. PFR S.A. nie ponosi odpowiedzialności za skutki decyzji podjętych na podstawie informacji zawartych w przedstawionym materiale. Materiał może być wykorzystywany do opracowań własnych w całości lub części wyłącznie pod warunkiem powołania się na źródło.



Polski Fundusz Rozwoju S.A. wpisany do Krajowego Rejestru Sądowego prowadzonego przez Sąd Rejonowy dla m.st. Warszawy XII Wydział Gospodarczy pod numerem KRS 0000466256; NIP 7010374912; REGON: 1466154578; kapitał zakładowy 2 453 326 553 PLN (opłacony w całości).